Fundado el 14 de Enero de 1917
AÑO XXIX N.o 9.989

LA NACION

(EMPRESA PERIODISTICA "LA NACION" S. A.)

TIEMPO PARA SANTIAGO
HOY: Bueno. Probable nublado matinal.

EDICION DE 16 PAGINAS — SANTIAGO DE CHILE, MIERCOLES 11 DE ABRIL DE 1945 — PRECIO EN TODO EL PAIS: UN PESO

HANOVER TOMADA POR ASALTO; AMERICANOS A 165 KLMTS. DE BERLIN

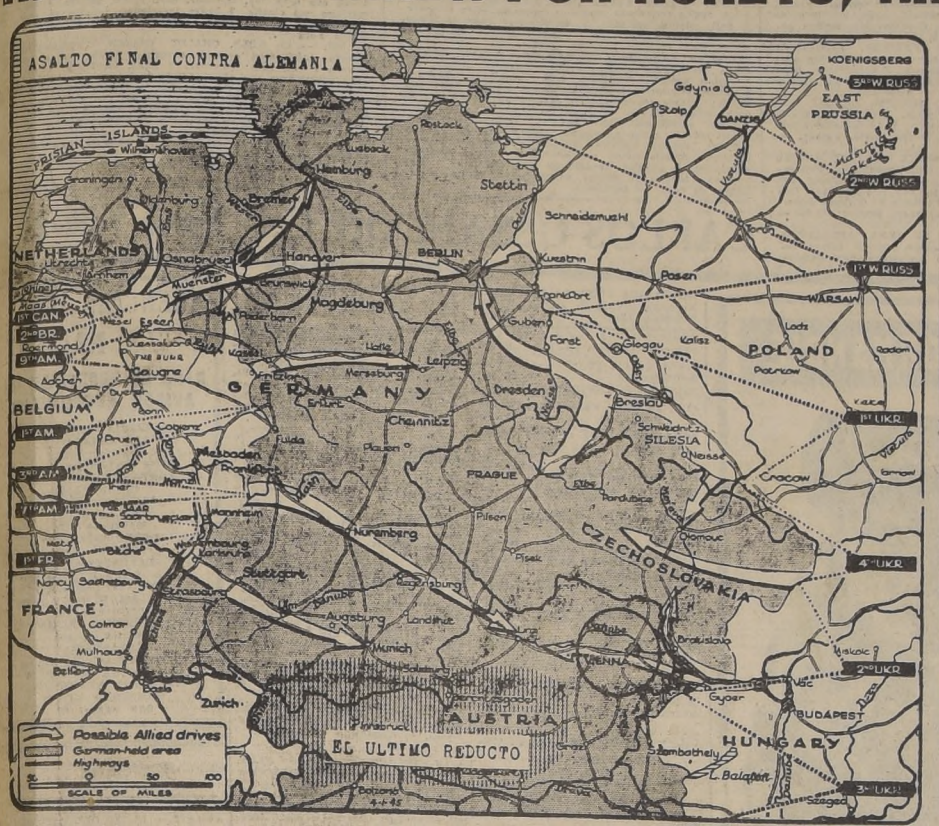

Las flechas señalan la probable dirección de las próximas embestidas aliadas en ambos frentes.— Los círculos señalan los sectores de Hanover y Viena conquistados por americanos y rusos, respectivamente

CESO TODA RESISTENCIA ORGANIZADA EN VIENA

Ocupado el 90 % de la ciudad; los alemanes sólo conservan dos de los veintiún distritos de la capital

MOSCU, 10.—(U. P.).—(Por Henry Shapiro).—El Tercer Ejército de Ucrania inició esta noche la limpieza de los últimos reductos nazis en Viena, después de haberse apoderado del 90 por ciento de la capital austriaca.

Quedaban a los alemanes hasta la hora de emitirse el comunicado diario del Alto Comando, solamente dos de los 21 distritos de la ciudad, Brigittenau y Floridsorf, que es distrito rural.

El parte mencionado expresó que todos los distritos al oeste del Canal del Danubio habían sido limpiados de alemanes, y despachos posteriores dieron cuenta de que se libraban encarnizados combates en Leopoldstadt, uno de los sectores más poblados de Viena, donde las fuerzas escogidas de las tropas de asalto y el ejército regular que forman algunas de las mejores unidades que aún quedan a Hitler.

Al norte del Danubio los hombres de Malinovsky se apoderaron de Muehleiten mientras que en el avance por el sector al noroeste y oeste y Bratislava y sobre la ribera septentrional del Danubio tomaron numerosas otras localidades, entre ellas Gaenserndorf, a 20 kilómetros al este-nordeste de Viena; y Deutschwagram teatro de la famosa batalla de las campañas napoleónicas.

OCUPADOS LOS CUARTELES DE RENNWEG

En el curso de la lucha del día dentro de Viena fueron ocupados los cuarteles de Rennweg, que son los principales de la ciudad y donde estaba acantonado el famoso regimiento Deutschmeister. También vencida la resistencia germana en otros puntos históricos o famosos de la capital, o quedan focos de resistencia en puntos como el palacio imperial, la Escuela Española de Equitación, la Biblioteca Nacional, el palacio y la galería de Liechtenstein etc.

No hubo la menor confirmación en Moscú al despacho de origen sueco diciendo que había cesado la resistencia germana dentro de Viena; se señala, no obstante, que puede decirse que ha cesado la resistencia organizada. El colapso del enemigo será anunciado con toda seguridad por el propio mariscal Stalin en una Orden del Día.

OFENSIVA CONTRA GRAZ

Simultáneamente las fuerzas del mariscal Malinovsky siguen desarrollando su ofensiva contra Graz, la segunda ciudad de Austria, colocándose hoy a 35 kilómetros al este-sureste de ella con la ocupación de Feldbach.

Casi todo el comunicado de hoy estuvo dedicado a un resumen de la campaña del mariscal Alexander Vassilevsky en Koenigsberg, la derrota de la Wehrmacht significó allí uno de los mayores triunfos del Ejército Rojo desde Stalingrado pues no menos de 130.000 soldados y oficiales fueron muertos o capturados, sin contar a los civiles; 92.000 fueron capturados y 42.000 fueron muertos en las batallas libradas entre el 6 y el 10 de abril solamente, pero las bajas tienen que ser muchas más, pues el arma aérea soviética y la artillería bombardearon la fortaleza durante semanas antes del asalto final.

Los prisioneros incluyen 1.800 oficiales, cuatro generales, el comandante general de la fortaleza general de infantería Lasch el segundo comandante, teniente general Mikosch y los generales Sperr y Haehnle, que tenían el mando de dos divisiones de infantería.

Los despachos de prensa de hoy se limitaron exclusivamente a describir el gran triunfo de Koenigsberg, subrayando que los alemanes contaban allí con uno de los más poderosos sistemas de fortificaciones que el Ejército Rojo haya vencido en sus campañas actuales. El comunicado adelantó que Vassilevsky extendió su ofensiva al oeste de Koenigsberg, por la zona de Samland, tomando numerosos poblados.

El Octavo Ejército inició una vigorosa ofensiva en el frente de Italia

AVANZA POR EL VALLE DEL PO DESPUES DE CRUZAR EL RIO SENIO

ROMA, 10.—(U. P.).—(Por Herbert King).—El Octavo Ejército británico, precedido por una armada aérea de magnitud sin precedentes, en el frente italiano, rompió la tregua de casi cuatro meses en el sector del Adriático y cruzó el río Senio sobre un amplio trecho al suroeste de Bolonia, cerca de Lugo y seis kilómetros al oeste de Bagnacavallo.

Hoy las fuerzas aliadas avanzan por el valle del Po en vigorosa ofensiva de primavera destinada a destruir o desalojar de Italia a las 25 divisiones que se calcula los nazis tienen allí.

Mientras las tropas británicas al mando del teniente general McCreery entraban al asalto en las posiciones enemigas, las unidades del Quinto Ejército, operando al oeste, estrecharon el cerco en torno a Massa, situada 22 kilómetros al sur de la gran base naval de La Spezia y despachos no confirmados colocaban ya a las vanguardias de dicho Ejército dentro de Massa misma, en sangrientos combates de casa en casa.

ARROLLADAS LAS LINEAS NAZIS EN EL ADRIATICO

La nueva ofensiva del Octavo Ejército arrolló con el ala del Adriático de las defensas nazis hasta el otro lado del Senio, para colocar a las fuerzas blindadas y de infantería en la llanura del Po entre Bolonia y Ravena; el primer ataque rompió la primera línea enemiga y pronto empezó una verdadera avalancha de fuerzas aliadas cerrándose en torno a Lugo, que está 43 kilómetros al este de Bolonia y 29 al oeste de Ravena.

Esta acción ofensiva siguió muy de cerca a la operación anfibia que la semana pasada aseguró posiciones en la depresión arenosa entre el lago Comacchio y el Adriático.

El comandante en jefe general Mark W. Clark, al anunciar el comienzo del ataque emprendido ayer, señaló el pulverizador ataque aéreo que le precedió y que abarcó todo el sector del Senio con participación de todas las ramas del arma aérea en el teatro italiano de operaciones.

Ayer lunes hubo una verdadera "blitz" contra las posiciones alemanas; formación tras formación de bombarderos pesados y medianos volando a escasa altura, descargaron cientos de miles de proyectiles de fragmentación sobre las fortificaciones de cemento y acero de los nazis a lo largo del Senio y su retaguardia.

Oficialmente se dijo que más de 700 bombarderos medianos solamente participaron en este ataque que, concentrándose este tipo de máquinas entre Castel Bolognese y Lugo.

A fin de evitar bombardear sus propias posiciones, los aviones lanzaron sus incursiones con ayuda de gigantescas flechas blancas pintadas sobre el terreno y cuyas puntas indicaban la dirección de los objetivos.

Esta mañana, una gran fuerza de bombarderos pesados Liberator de la RFA del Mediterráneo atacó intensamente concentraciones de tropas y emplazamientos de artillería de los alemanes entre el lago Comacchio y la carretera de Bolonia. Las bombas cayeron a menos de 2.000 metros de las tropas aliadas en avance, y hubo tramos del frente en que se registraron víctimas a pesar de que se había tenido la precaución de señalar hoy la línea terrestre con humo de distintos colores.

INTENSO FUEGO DE ARTILLERIA

En horas de ayer, junto con la ofensiva aérea, centenares de cañones sometieron las trincheras alemanas a un bombardeo que se compara con el que precedió a la batalla de El Alamein donde el entonces general Montgomery derrotó al famoso Afrika Korps de la Wehrmacht.

El comunicado regular de esta mañana no reveló el comienzo de la ofensiva del Octavo Ejército sino que se limitó a dar cuenta del progreso del Quinto Ejército frente a vigorosa oposición y la captura de Altagua, próxima a Massa.

El general Mark emitió un comunicado especial fechado "Con el 15.o Grupo de Ejército", y en el que dice: "El general Mark Clark al mando del 15.o Grupo de Ejército anuncia hoy que en las últimas horas del lunes el Octavo Ejército lanzó un ataque en el sector del Adriático. El río Senio fué cruzado en un amplio sector en las vecindades de Lugo. El ataque terrestre fué precedido por un intenso bombardeo aéreo. La lucha continúa".

MAS DE UN MILLON DE PRISIONEROS HA CAPTURADO BRADLEY

CON EL TERCER EJERCITO NORTEAMERICANO, 10 — (U. P.)— Oficialmente se anunció hoy que ha pasado hacia la retaguardia por las líneas aliadas el millonésimo prisionero de guerra alemán, tomado por el duodécimo grupo de ejércitos aliados desde el desembarco en las costas de Normandía, el seis de junio del año pasado. Esta noche el total tomado por los ejércitos de Bradley asciende a 1.018.367 prisioneros.

Dominios británicos no darán refugio a dirigentes del Eje

LONDRES, 10. — (U. P.). — El Primer Ministro, Mr. Churchill, en una respuesta escrita, dice: "¡Sí, señor!", al doctor Little, diputado conservador que preguntó en los Comunes si tomaría medidas para asegurarse de que ningún criminal de guerra pueda encontrar refugio en ningún país de la Comunidad Británica de Naciones.

La Comunidad Británica de Naciones consiste en los dominios del Canadá, Australia Nueva Zelandia, Africa del Sur y el Eire.

CORTADO EL CAMINO A BRUNSWICK.- LOS INGLESES PREPARAN EL ASALTO DE BREMEN

DOS GRANDES BATALLAS DE ANIQUILAMIENTO

PARIS, 10.—(U. P.).—(Por Bruce W. Munn).— Las fuerzas del Noveno Ejército norteamericano entraron por asalto y conquistaron Hanover, bastión avanzado de las defensas de Berlín, mientras el Primer Ejército norteamericano se ponía al frente de la ofensiva aliada desde el sector central con poderosa acometida que perforó las líneas alemanas ante Nordhausen, 185 kilómetros al suroeste de la capital del Reich.

Dos columnas de la 84.a División de infantería del general Simpson entraron en Hanover desde el noroeste y el suroeste y llegaron al centro de la población poco antes del mediodía.

Las fuerzas del Noveno Ejército están aún eliminando núcleos aislados de resistencia dentro de la ciudad, pero sus habitantes están totalmente controlados. Desde la orilla septentrional del canal que pasa a través de la porción norte de la ciudad tanques alemanes hacían fuego sobre las tropas norteamericanas dentro de Hanover; pero los residentes y una multitud de prisioneros aliados y obreros esclavos liberados aquí, llenan las calles de la población presenciando el combate como si se tratara de un espectáculo teatral.

CORTADO EL CAMINO DE BRUNSWICK A HANOVER

Mientras, tanto, otra poderosa columna blindada del Noveno Ejército atacando hacia el noreste, cortó la carretera que une Hanover con Brunswick, en puntos no determinados, específicamente por el comando supremo. Noticias de los corresponsales dicen que estas fuerzas se encuentran solamente a 192 kilómetros de Berlín tras un avance de 37 kilómetros en que sólo se encontraron núcleos aislados de resistencia.

Hacia el norte, la infantería británica se lanzó al ataque desde su cabeza de puente sobre el río Weser; tras avanzar 14 kilómetros sus vanguardias llegaron a tres de la ciudad de Rethem, sobre el río Aller, proyectadas en dirección de Hamburgo distante 75 kilómetros. La carretera de Hamburgo a Hanover fué cortada en esta arremetida.

Más hacia el noroeste, otras tropas del Segundo Ejército británico prosiguieron la consolidación de sus posiciones en el perímetro meridional de las defensas exteriores de Bremen, en preparación del asalto general contra el gran puerto alemán del Mar del Norte.

EL 1.er EJERCITO ASALTA LAS MONTAÑAS DE HARZ

En cuanto al Primer Ejército norteamericano, los despachos del frente informan que las fuerzas del general Hodges se lanzaron al ataque al amanecer de hoy desde los faldeos de las montañas de Harz en un frente de 50 kilómetros, después de haber ocupado en un avance de 20 kilómetros cubiertos durante la noche, la población de Duderstadt, 35 kilómetros al oeste de Norhausen.

En Duderstadt se tomaron 150 cañones y 200 prisioneros después de hacer unos cuantos disparos que causaron la rendición inmediata de la guarnición nazi. Al romper el día, las columnas de Hodges prosiguieron rumbo a Nordhausen, que es un importante centro de carreteras y ferrocarriles. Se imprimió tal ritmo a las operaciones que se vaticina que el Primer Ejército puede llegar a la ciudad este anochecer.

Nordhausen tiene importancia por encontrarse a 98 kilómetros del bastión nazi de Magdeburgo, sobre el río Elba y a unos 240 kilómetros de las más cercanas posiciones del Ejército Rojo al otro lado de Alemania.

Dieciocho kilómetros más al sur otra columna de este mismo Ejército se desplazó 40 kilómetros hacia el este desde Dingelstadt, llegando a sectores distantes al sur de Nordhausen para completar la maniobra de flanqueo de esa posición.

Una tercera columna cruzó el río Leine 29 kilómetros al noroeste de Duderstadt, para ocupar Mortheim y adelantar después otros cinco kilómetros en dirección del este.

NO HAY RESISTENCIA HACIA BERLIN

De acuerdo con las últimas posiciones oficialmente reveladas, las fuerzas del Primer Ejército norteamericano están solamente 204 kilómetros al oeste de Berlín, y los despachos recibidos del frente destacan que "ante ellos virtualmente no existe resistencia". Los ataques del general Hodges se realizan con el apoyo de terribles bombardeos aéreos tácticos de los aliados, que llevaron

(PASA A LA PAG. OCHO)

La plaza del Teatro en la ciudad de Hanover

El 9.o Ejército marcha sobre Berlín, capital ya posiblemente abandonada

HA CESADO LA RESISTENCIA DE LAS TROPAS QUE ENFRENTABAN A HODGES Y A SIMPSON

Bruce Munn).— El Noveno Ejército norteamericano, después de ocupar el gran centro ferroviario de Hannover, envió una punta de lanza blindada sobre la supercarretera que conduce a Berlín, que se proyectó hacia el este, puntos distantes solamente 165 kilómetros de la capital del Reich, que posiblemente haya sido abandonada ya.

MANIFESTACIONES DE PANICO EN LA CAPITAL DEL REICH

DECLARACIONES DE DIPLOMATICOS NEUTRALES

ESTOCOLMO, 10.—(U. P.).— Un diplomático neutral que llegó desde Berlín informó que la capital del Reich mostraba signos evidentes de nerviosidad y que ya se habían registrado manifestaciones de pánico, si bien aisladas, en diversos distritos de la capital.

Su opinión es que los pobladores cederán al pánico en muy breve lapso. Expreso que muchos habitantes ya habían salido de Berlín y que todos los diplomáticos con excepción de los suecos, la habían abandonado.

Informó que hace pocos días en una oficina del centro de Berlín un miembro de la Juventud Hitlerista sacó su revólver y amenazó con dar muerte a mujeres y ancianos que esperaban sus tarjetas de racionamiento; un hombre se levantó, le dió un bofetón y le aturdió, evitando que cumpliera su propósito.

Señaló el diplomático que la existencia en Berlín es casi insoportable; hay restricciones más drásticas que nunca, y desde mañana miércoles solamente los que tengan permisos especiales podrán viajar en los trenes locales. Hay escasez de alimentos y de agua, y aseguró que un tarro de agua cuesta a veces hasta 300 marcos.

Otros despachos llegados de Alemania o Suiza a Estocolmo, dicen que el espíritu de revuelta prende entre civiles y miembros de las Fuerzas Armadas.

Una noticia dada por el Aftontidningen informa que 5.000 dirigentes nazis de todos los rangos fueron muertos recientemente por alemanes antinazis en Berlín y distritos del este de Alemania, y que hay síntomas de desobediencia en las filas de la Wehrmacht. El mismo diario — fuente que debe tomarse con reservas — subraya que la revuelta general dentro del Tercer Reich puede producirse más pronto de lo que se piensa.

SUSPENSION DE ACTIVIDADES DE LA LEGACION SUIZA EN BERLIN

ZURICH, 10.— (U. P.) — La Legación de Suiza en Berlín ha suspendido gran parte de sus actividades y el Ministro señor Froelicher y gran parte de su personal han salido para Tegernsee, Baviera.

Entretanto, la situación en Dinamarca sigue agravándose para los nazis; noticias llegadas a Estocolmo expresan que gran parte de la flota mercante danesa escapó hacia los puertos de la costa meridional sueca burlando la vigilancia alemana.

Otra noticia dice que el vapor de 3.000 toneladas "Roesnaes", que ayer debía salir de Copenhague a Vejle, fué abordado ayer por patriotas daneses que obligaron al capitán a encallar el barco en la isla sueca de Ven Oeresund.

Unos 20 remolcadores, siete de ellos de gran tamaño, y otros barcos mayores se dirigieron, por órdenes de los patriotas daneses, al puerto sueco de Landskrona.

Los nazis, con el propósito de poner atajo a la acción de los patriotas daneses, siguen sus métodos de terror: el Servicio de Prensa danés informó que ayer lunes por la noche destacamentos nazis dieron muerte al popular sacerdote Tage Schack, de Copenhague. El P. Schack pertenecía a la misma escuela teológica que el teólogo sueco Karl Barth, conocido por su valiente y consistente lucha contra el nazismo.

La situación crítica de los alemanes en el frente occidental se evidencia en un despacho del corresponsal de la United Press, Macdermott, que acompaña al Primer Ejército norteamericano, que dice: "Frente a las tropas de Hodges el Ejército alemán ha cesado de combatir. No existe ninguna evidencia de resistencia organizada ni la posibilidad de que ofrezcan una oposición importante en la línea del río Elba si es que han de ofrecer alguna".

Una situación similar se presenta en el frente del Noveno Ejército de Simpson donde sus fuerzas avanzan casi sin hallar trazas del enemigo. Después de ocupar Hannover la quinta división blindada tomó por la supercarretera que corre tres kilómetros al norte de Brunswick y avanzando bajo una estricta reserva de seguridad llegó a puntos no determinados situados ocho kilómetros al este de Brunswick y 165 de Berlín.

Hacia el norte, los tanques británicos doblaban hacia el este en dirección a Hamburgo, para ocupar Esperke en operaciones que tienden a cortar todo el nordoeste de Alemania. Nienburg, en el río Weser, también fué ocupada mientras fuerzas, avanzando hacia el este desde la cabecera de puente del Weser, en la hoya al sur de Bremen, llegaban a tres kilómetros de Rethen, 85 kilómetros al sudoeste de Hamburgo. El ala izquierda de los británicos, avanzando hacia el norte, ocupó Wilderhausen, que está 26 kilómetros al sudoeste de Hamburgo, en operaciones hacia el puerto del Mar del Norte, Wilhelmshaven.

Despachos del frente dicen que están formándose dos grandes bolsones en el norte, uno entre el Zuider Zee y Emden, y otro entre Emden y Wilhelmshaven.

Los canadienses avanzan hacia el Mar del Norte por la ribera oriental del río Ems a través del centro de esos dos bolsones y los últimos despachos dicen que llegaron a Doerpen, que dista sólo 24 kilómetros del Mar del Norte, en el estuario del río Ems, y 45 kilómetros en línea recta al sur de Emden.

Hacia el sur, a continuación del ala derecha del Noveno Ejército norteamericano, el Primero y Tercer Ejércitos avanzan en un frente de 175 kilómetros entre las laderas nordoccidentales de las montañas Harz, hacia Baviera. Las fuerzas de Hodges, en un espectacular avance de 65 kilómetros,

(PASA A LA PAG. OCHO)

SASTRERIA CIVIL Y MILITAR
HERMAN YAIKIN B.
OFRECE:
UNIFORMES y CAPOTES de Gabardina, para oficiales de Ejército y Aviación.
TERNOS de MEDIDA, en los mejores casimires
SOBRETODOS FINOS, gran surtido, desde $ 580, con forro de seda.
TRAJES DE SPORT, para damas y caballeros.
ESPECIALIDAD EN PANTALONES DE MONTAR Y SKI
Solicite un crédito sin compromiso
BANDERA 146 — Casilla 708. Santiago
Frente al Teatro Metro.

ARTEFACTOS CASEROS Indispensables en el HOGAR
¡Ahora al alcance de todos!
COCINAS ELECTRICAS

RAPIDAS Y ECONOMICAS
MODELOS desde
$ 1.950.–
y cuotas reducidas de
$ 150. y $ 200.
CASA SPLENDID
CALIDAD Y BAJOS PRECIOS
MIGUEL YAIKIN
Av. B. O. HIGGINS 1434

UNIVERSIDAD DE CHILE
INSTITUTO DE EDUCACION FISICA Y TECNICA
La matrícula para el Primer Año de los Departamentos de Educación Física y Economía Doméstica, permanecerá abierta hasta el Sábado 14 del presente mes. Para ingresar al establecimiento es necesario estar en posesión del título de Bachiller en Humanidades. Los normalistas pueden ingresar previo el examen de bachillerato especial.

AVISOS ECONOMICOS

Carlos Ossandon G. ofrece en Providencia

550.000. — A UNA CUADRA DE AVDA. PROVIDENCIA, bungalow bien tenido, rodeado de 1.300 m2. de jardines, parrón, árboles frutales. Living, comedor, 4 dormitorios, baño, dependencias, garage. Deuda: 95.000. — Nueva York 25.
560.000. — AVDA. BILBAO, CHALET MODERNO, ASISmico, rodeado de 900 m2. de jardines, hall, living con chimenea, comedor, escritorio, 4 dormitorios, baño instalado, toilette de visitas, dependencias, terrazas. Deuda: 70.000 y facilidades de pago. — Ossandon.
580.000. — A MEDIA CUADRA DE AVDA. PROVIDENCIA, antes de Avda. Lyon, chalet sólido, aislado, bien tenido. Living con chimenea, comedor, escritorio, 4 dormitorios, baño instalado, toilette de visitas, teraza, closets, dependencias, jardín, parrón; árboles frutales; garage. Deuda: 100.000. — Nueva York 25.
585.000. — ENTRE CALIFORNIA Y COUSIÑO, CHALET estilo "Francés", asísmico, aislado. Living, comedor, escritorio, 3 dormitorios, 2 baños instalados; toilette de visitas, dependencias, jardín, patio, garage. Deuda: 210.000. — Ossandon.
600.000. — AVDA. COLON, EN LAS PRIMERAS CUAdras, bungalow moderno, rodeado de 1.000 m2. de jardines. Calefacción hidroeléctrica. Construcción asísmica. Vestíbulo, living, comedor, bar, 3 dormitorios con closets, baño instalado de lujo, cocina eléctrica instalada, dependencias, terrazas, garage, subterráneo. Deuda: 140.000. — Nueva York 25.

680.000. — ENTRE PEDRO DE VALDIVIA Y LYON, CHAlet moderno, sólido, rodeado de 600 m2. de jardines y lindos árboles de sombra. Hall, living con chimenea, comedor, escritorio, 3 dormitorios; baño instalado, dependencias, garage. Deuda: 08.000. — Ossandon.
680.000. — AVDA. SALVADOR, ESQUINA, CHALET MOderno, asísmico. Calefacción central, piso de parquets. Living, comedor, 4 dormitorios, 2 baños instalados, toilette de visitas, dependencias, jardín; patio; garage y subterráneo. Deuda: 285.000. — Nueva York 25.
690.000. — INMEDIATO A PEDRO DE VALDIVIA Y PROvidencia chalet estilo Francés, recién terminado, asísmico. Pisos de parquets. Living, comedor, escritorio, 5 dormitorios, baño instalado, otro de lluvia caliente, toilette de visitas, dependencias; jardín; patio; garage. Deuda: 240.000. — Ossandon.
750.000. — AVDA. PROVIDENCIA, CHALET ASISMICO, muy bien tenido. Living con chimenea, comedor, escritorio, 7 dormitorios, 3 baños instalados, toilette de visitas; dependencias numerosas, jardín, parrón, árboles frutales, garage. Deuda: 144.000. — Nueva York 25.
230.000. — INMEDIATO A BILBAO Y MIGUEL CLARO, casa un piso, sólida, con living, comedor, escritorio, 3 dormitorios; baño instalado; dependencias; jardín; patio y entrada de auto. Deuda: 23.000. — Ossandon.
265.000. — INMEDIATO A AVDA. COLON, BUNGALOW recién terminado, estilo "Georgian", living, con chimenea, comedor, 3 dormitorios, baño instalado, dependencias, 1.000 m2. de jardines, frutales. — Nueva York 25.

400.000. — AVDA. CONDELL, CASA UN PISO. MUY BIEN tenida, sólida, amplio hall, comedor, escritorio; 4 dormitorios, 2 baños instalados, dependencias; jardín; patio, garage. Facilidades de pago. — Ossandon.
400.000. — ENTRE COSTANERA Y PROVIDENCIA, CASA 2 pisos, moderna, asísmica, calefacción central. Living, comedor, 3 dormitorios con closets, baño instalado de lujo toilette de visitas, terraza, dependencias, jardín, garage y subterráneo. Nueva York 25.
410.000. — BARRIO ESTADIO FRANCES, BUNGALOW recién terminado, calefacción central; parquets sobre concreto. Living con chimenea, comedor, 4 dormitorios, baño instalado, otro de lluvia caliente, dependencias, jardín patio; garage. Deuda: 170.000. — Ossandon.
430.000. — BARRIO DE LOS MEDICOS, CHALET MOderno, calefacción central asísmico. Living con chimenea, comedor, 3 dormitorios, closets, baño instalado; toilette de visitas, dependencias, jardín, patio, garage. — Nueva York 25.
490.000. — ENTRE AVDAS. MANUEL MONTT Y MIGUEL Claro, chalet recién terminado, estilo americano. Calefacción central parquets osbre concreto. Hall, living con chimenea, comedor 4 dormitorios con closets; baño instalado, otro de lluvia caliente, toilette de visitas, dependencias, terraza, jardín; patio; garage. Deuda: 120.000 — Ossandon.
500.000. — A DOS CUADRAS DE AVDA. APOQUINDO, chalet moderno, asísmico, calefacción central. Living, comedor, 4 dormitorios, 2 baños instalados, dependencias; jardín; patio; garage. Deuda: 200.000. — Nueva York 25.
500.000. — AVDA. MIGUEL CLARO, CHALET SOLIDO, bien tenido. Living, comedor 5 dormitorios, 2 baños, dependencias; jardín; patio; garage. Deuda: 95.000 — Ossandon.
500.000. — LADO AVDA. LYON, CASA MODERNA DOS pisos, recién terminada, asísmica, parquets sobre concreto 2 halls, living, comedor, 2 dormitorios; baño instalado; dependencias; jardín; patio; terraza. Deuda: 190.000 — Nueva York 25.
500.000. — LADO AVDA. PEDRO DE VALDIVIA PROXImo a Providencia chalet moderno, asísmico, aislado, calefacción central. Vestíbulo, hall, living con chimenea, comedor, escritorio, 4 dormitorios con closets, baño instalado; terraza; dependencias; jardín; patio; entrada de auto. Deuda: 40.000. — Ossandon.
750.000 — ENTRE MARGARITA Y CARMEN SILVA, chalet nuevo, estilo americano, rodeado de 975 m2. de jardines, árboles frutales. Calefacción hidroeléctrica y parquets. Amplio living con chimenea, extenso comedor, escritorio; 4 amplios dormitorios con closets; 2 baños instalads, toilette de visitas, dependencias, garage. Facilidades de pago. — Ossandon.

750.000. — INMEDIATO A RANCAGUA Y JOSE M. INfante, chalet esquina, recién terminado. Living, comedor, bar, 4 dormitorios, 2 baños instalados; toilette de visitas, dependencias; patio; garage. Deuda: 200.000. — Nueva York 25.
750.000. — AVDA. LOS LEONES, ESQUINA, CHALET moderno, rodeado de 600 m2. de jardines. Calefacción central y parquets. Living, comedor, escritorio, 4 dormitorios, 3 baños instalados, toilette de visitas; dependencias; garage. Deuda: 200.000. — Ossandon.
850.000. — EL GOLF, CHALET RODEADO DE 900 m2. DE jardines y árboles frutales. Calefacción central, 2 halls, living con chimenea, comedor, gran salón, galería, 4 dormitorios con closets, 2 baños instalados, toilette de visitas, terraza, dependencias, garage. Deuda: 115.000. — Nueva York 25.
890.000. — EL GOLF, CHALET RECIEN TERMINADO, aislado, calefacción central, parquets, porch, living con terraza y chimenea; comedor; 2 halls, escritorio, 4 amplios dormitorios con closets, baño instalado, otro de lluvia, tilette de visitas, dependencias, garage y subterráneo, nursery, jardín y patio. Deuda: 250.000. — Ossandon.
900.000. — BARRIO DE LOS MEDICOS, CHALET MODERno, aislado. Calefacción central y parqutes. Porch, amplio living, extenso comedor, escritorio, 4 dormitorios con closets, baño instalado, otro de lluvia caliente, toilette de visitas, costurero terraza; dependencias, jardín, patio, entrada de auto y subterráneo. Deuda: 235.000. — Nueva York 25.

CARLOS OSSANDON G. - Nueva York 25

INDICE DE AVISOS ECONOMICOS CLASIFICADOS

1.—Alhajas, monedas y antigüedades.
2.—Automóviles, camiones y vehículos.
3.—Neumáticos, accesorios y garages.
4.—Arriendos buscados.
5.—Arriendos ofrecidos.
—Casas, chalets.
—Departamentos y piezas.
—Locales y oficinas.
6.—Abarrotes, comestibles y frutos.
7.—Arboles y plantas.
8.—Armas, caza y pesca.
9.—Artículos de escritorio, librerías, imprenta.
10.—Aves y animales.
11.—Belleza y peluquería.
12.—Compras y ventas varias.
13.—Deportes, turismo y veraneo.
14.—Diversos.
15.—Educación.
16.—Fotografía, cine y útiles científicos.
17.—Ocupaciones buscadas.
—Empleados.
—Profesionales.
—Operarios.
—Domésticos.
18.—Ocupaciones ofrecidas.
—Empleados.
—Profesionales.
—Operarios.
19.—Residencias, hoteles, restaurantes.
20.—Materiales de construcción.
21.—Metales y minerales.
22.—Motores, maquinarias y artículos eléctricos.
23.—Máquinas de escribir y coser.
24.—Muebles, menajes y artículos sanitarios.
25.—Modas e interés para el hogar.
26.—Mudanzas y transportes.
27.—Negocios e instalaciones.
—Compra y venta.
28.—Objetos y animales perdidos.
29.—Personas buscadas.
30.—Préstamos, acciones y bonos.
31.—Productos medicinales.
32.—Propiedades compran.
—Quintas y sitios.
—Casas y chalets.
—Parcelas, chacras y fundos.
33.—Propiedades venden.
34.—Propuestas públicas y particulares.
35.—Radios e instrumentos de música.
36.—Remates voluntarios.
37.—Notificación y citaciones.
38.—Sastrería e indumentarias.
39.—Talleres y composturas.
40.—Judiciales.

1.—Alhajas, monedas y antigüedades

ORO, JOYAS, BRILLANTES, PLATINO, plata, monedas antiguas, compro —Bandera 86. 30 Abril.

BRILLANTES JOYAS BOLETOS, vendo y compro. Supero cualquier oferta. — Ahumada 88, esquina Nueva York. 30 Abril.

BOLETOS, JOYAS, BRILLANTES, PLAtino, oro, plata, compramos. Superamos cualquier oferta.— Huérfanos 1121. 30 Abr

¡¡¡CASA REAL!!!— ORO, JOYAS, brillantes, fantasías, compraventa. Composturas, transformaciones. — Compañía 1025, frente Teatro Real. Fono 65855. 30 Abril

NOVIOS: ARGOLLAS ORO 14 Y 18 kilates, macizas, grabadas, desde 100 pesos par.— San Diego 780. Relojería Sportman. 30 Abril

¡¡NOVIOS!! PARA ARGOLLAS, FAbrica Sostin.— Nueva York 66. 31 Abril

COMPRO BRILLANTES, JOYAS, PREcios insuperables.— Kardonsky. Estado 384. 30 Abril

COMPRO ORO Y PLATA, PAGO BUEnos precios. — San Antonio 89 4 Mayo

2.—Automóviles, camiones y vehículos

VENDO GARRETON PANADERO CON buen reparto.— Buenos Aires 222.— (Blanqueado). 11 Abril.

VENDO GONDOLA PERFECTO EStado. Espléndido recorrido.— Recoleta 231. 13 Abril

FORD 30|31, COMPRO CONTADO, perfecto estado.— Huérfanos 617. 13 Abril

CHEVROLET 1940, PERFECTO EStado, neumáticos flamantes, radio. Verlo lunes, 10 de julio 1056. 13 Abril

VENDO MOTOR FORD 38, Y CAmión Chevrolet 35, por piezas. — Irarrázaval 2953. 13 Abril

FORD 1929, CUATRO PUERTAS 60 x 16, vendo barato. Teléfono 82211 — San Ignacio 229. 13 Abril

VENDO MOTOS "B. M. W." ESTADO flamante.— Alameda 111. 13 Abril

$ 22.500 MERCEDES BENZ, GARANtido. Fono 91958. 13 Abril

VENDO RADIO AUTO, CON BATEría.— San Pablo 2292. 13 Abril

FLAMANTE FORD 29, 4 PUERTAS, vendo.— Mapocho 3551. Fono 93970. 13 Abril

OCASION $ 5.500, MOTO D. K. W. chica, por viaje, vendo.— Urriola N.o 698. Quinta Normal. 13 Abril

OCASION MOTO INGLESA, BARATA. Villaseca 388. Providencia. 13 Abril

VENDO CAMIONETA CHRYSLER EN perfecto estado. Diez de Julio N.o 1036 13 Abril

SE VENDE AUTO BUICK CON GAsógeno, 6 neumáticos, 2 nuevos. Verlo. Moneda 1467. 13 Abril

CHEVROLET 31 Y DODGE 35, CUAtro puertas, vendo.— Cóndor 1075. 13 Abril

NASH 40, TODO LUJO, EN PERFECtas condiciones, 75.000, Teléfono 42052. 13 Abril

VENDO BUENA CAMIONETA, CON racionamiento a toda prueba.— Santa Elena 1801. 13 Abril

FLAMANTE CAMIONETA FORD 31. Verla: Gran Avenida 5423. 13 Abril

4.—Arriendos buscados —Casas, chalets

PERSONA SOLVENTE BUSCA CASIta o departamento. Buena locomoción. Llamar 33813. 13 Abril

NECESITO CASITA O DEPARTAmentito independiente. Floridor. — Matta 424. 13 Abril

NECESITO CASA TRES PIEZAS, EXcelentes referencias. Teléfono 90621. 13 Abril

COMPRO, TRASPASO CASITA, CAJA Habitación o población. Tratar: Santo Domingo 2040. 13 Abril

NECESITO ARRENDAR PIEZA MOderna, en barrio alto, con repostero y posibilidades cocinar. Dirigirse: R. P. C., Macul 1692. Fono 42367. 13 Abril

NECESITO ARRENDAR CASA EN barrio Recoleta. Bellavista. Teléfono 63385. 13 Abril

NECESITO CASA CUATRO O CINCO piezas. Pago semestre anticipado.— Fono 53726. 13 Abril

NECESITO ARRENDAR CASA, CAnon máximo, $ 1.000.— Rivas 850. 13 Abril

5.—Arriendos ofrecidos

SE ARRIENDA PIEZA AMOBLADA, calle Enrique Montt 1134.— Independencia. 13 Abril

PIEZAS, MUEBLES, TRANQUILIDAD. San Martín 453. 13 Abril

CABALLERO, PIEZA AMOBLADA, teléfono, baño.— Portugal 848. 13 Abril

650. PIEZA AMOBLADA, INDEPENdiente, calefacción, agua caliente. — Fono 30478. 13 Abril

ALTOS 4 PIEZAS, TODO SERVICIO. Arturo Prat 1745. 13 Abril

ARRIENDO PIEZA AMOBLADA, CENtralísima, c|s. pensión, a caballero respetable. Teléfono.— San Pablo 1388 13 Abril

1.500, ARRIENDASE CASA ALTOS, recién construida, living, comedor, 2 dormitorios y dependencias. Santa Elena 1895. Fono 80377. 13 Abril

$ 1.500, ARRIENDO CASA, 7 PIEzas, hall, baño, cocina, con gas y patio.— Ejército N.o 342. 13 Abril

ARRIENDANSE PIEZAS O DEPARTAmento, matrimonio o persona sola.— Cuevas 1349. 13 Abril

$ 1 000, ARRIENDO MITAD CHALET nuevo, living, comedor, dormitorio y dependencias. Brisas 387. Paradero 23. Cisterna. 13 Abril

ARRIENDASE PIEZA CON O SIN pensión, para matrimonio.— Portugal 281. 13 Abril

PIEZA ARRIENDASE, DOS PERSOnas honorables.— Lord Cochrane 66. 13 Abril

ARRIENDO CASA ESQUINA, SUSceptible hacer local en Providencia. Teléfono 43851. 13 Abril

ARRIENDO DEPARTAMENTO, MAtrimonio solo.— Santa Rosa 2786. 13 Abril

ARRIENDASE DEPARTAMENTO INterior, derecho cocinar.— Catedral 1872. 13 Abril

ARRIENDO DEPARTAMENTO, MAnuel Rodríguez 945. 13 Abril

ARRIENDO PIEZA A LA CALLE, BAjos, teléfono, baño con o sin pensión. Fono 65970. 13 Abril

SERRANO 205. DEPARTAMENTO CAlle, baño. 13 Abril

ARRIENDO PIEZA GRANDE, A LA calle, con balcón.— Alameda 771. 13 Abril

ARRIENDO PIEZAS, CABALLERO solo s|p. s|m.— Santo Domingo 955. 13 Abril

DEPARTAMENTOS CALLE, PIEZAS interiores.— Monjitas 766. 13 Abril

$ 2.100 ALTOS MODERNOS, CUATRO dormitorios, closets, dependencias. Teléfono 53307. 13 Abril

400 PIEZAS AMOBLADAS. FONO 90420. 13 Abril

ARRIENDASE DEPARTAMENTO, SIN niños.— Agustinas 1634. 13 Abril

ARRIENDO PIEZAS C|S. PENSION. Alameda 241. 13 Abril

ARRIENDO DEPARTAMENTO O PIEzas.— Avenida España 330. 13 Abril

CASA 5 DORMITORIOS, DEPENDENcias.— Providencia 655. 13 Abril

ARRIENDO DEPARTAMENTO, BAño, teléfono.— Lira 1281. 13 Abril

CASA MODERNA. — SOTOMAYOR 782. Tratar, dueño. 13 Abril

7.—Arboles y plantas

ARBOLES: FRUTALES, PLANTAS, arbustos, maceteros greda ofrece: Criadero Corrial. Alameda esquina Arturo Prat. Vivero lado Estación Renca. 30 Abril.

8.—Armas, caza y pesca

COMPRO ARMAS OCASION — SAN Diego 59. 30 Abril

9.—Artículos de escritorio, librerías, imprenta

PLUMAS FUENTES, ENCENDEDORES, lápices, arreglo.— Galería Alessandri 30. 6 Mayo.

12.—Compras y ventas varias

CUEROS DE CONEJOS, COMPRAmos pagando los mejores precios de plaza.— Salvador Sanfuentes N.o 2899, esquina San Alfonso. Fono 92546. 19 Abril

¡¡¡COMPRAMOS!!! DENTADURAS, dientes sueltos, usados. — Bandera 86. 30 Abril.

COMPRO Y VENDO MONTURAS, ARneses y aperos. — Chacabuco 29 B. teléfono 91301. 4 Mayo

CERA VIRGEN GARANTIZADA PUra, vendemos precios muy baratos. Cualquier cantidad. Bodega "La China".— Salvador Sanfuentes N.o 2899, esquina San Alfonso. Fono 92546. 15 Abril

14.—Diversos

PARA SUS FIESTAS, ARRIENDO TOda clase servicios. Antigua Casa Acevedo.— Santo Domingo 585, teléfono 30904. 11 Abr.

BUSQUE EL CAMINO DEL TRIUNFO en negocios, dificultades, lotería. Pida folletos gratis. Casilla 2523.— Benfuid. 17 Abr

PARA SUS FIESTAS ARRIENDO TOda clase servicios. Antigua "Casa Acevedo, Santo Domingo 585, teléfono 30904. 11 Abr.

15 —Educación

COLEGIO NACIONAL, SERRANO 172 174. Sección niños: Desde Kindergarten hasta Sexta Preparatoria. Internos, mediopupilos, externos. El más económico, familiar y selecto Internado. Sección niñas: desde Kindergarten hasta Tercera Preparatoria. Externas y mediopupilas. Servicio médico. Exámenes válidos. Inglés desde Kindergarten. Profesores titulados. No tiene anexos. 23 Abril

PREPARESE PARA EL COMERCIO estudiando en el Instituto Independencia, establecimiento de su barrio — Independencia 746 13 Abril

UNIVERSIDAD BIOSOFICA SUDAMEricana. Cursos completos comercio. Mentalismo. San Antonio 665, directora Teresa Urbina. Internado. Diplómese, modas, corte, confección. Enseñanza garantida. 12 Abril

ACREDITADO INSTITUTO TECNICO. Santo Domingo 1307, esquina Teatinos Cursos completos Comercio, Dactilografía, Telegrafía, Corte, Confección, Peluquería. Solicite prospectos. 13 Abril

MATRICULA ABIERTA: CURSOS completos comercio, taquigrafía, dactilógrafas, cursos nocturnos, contabilidad, aritmética, Inglés para empleados. Escritura máquina, quince días. Solicite prospectos. Instituto de Contabilidad. Fundado 1922. Santo Domingo 1030. Fono 69595. 18 Abril

MATRICULA ABIERTA, INSCRIBASE. — Taquigrafía, Redacción, Contabilidad, Dactilografía tacto, 1 mes o 15 días.— 21 Mayo 831. Otorgamos diploma. 17 Abr.

CURSOS PARA SEÑORITAS, DE PREparación comercial: Contabilidad. Taquigrafía. También por correspondencia.— Instituto "Alonso Figueroa", Catedral 1257. 17 Abr.

CURSO CONTABILIDAD, CLASES 7 A 8 tarde, especial personas ocupadas, responsabilidad. Profesor Guillermo Silva Santiago, comenzará jueves 12. Informes: Alameda 229, 11-12 y 4-7. 20 Abr.

APROVECHE LAS POCAS VACANTES que quedan del curso Taquigrafía Gregg. Instituto Torrealba. Huérfanos 1734. 19 Abril

INICIACION CLASES, VARIOS CURsos durante presente semana. Matrícula diariamente. Instituto Comercial Mixto "Alfredo Torrealba". — Huérfanos 1734. 24 Abril

CORTE, CONFECCION, MAtrícula abierta. Cursos rápidos, enseñanza seria, perfecta, garantida. Academia "Fénix" Santo Domingo 1030. (Tercer piso). 25 Abr.

17.—Ocupaciones buscadas

OFRECESE NIÑA PARA ASEO, POR horas o medios días.— Bellavista 353, fono 85570. 13 Abr.

SEÑORITA OFRECESE COSER CASA particular.— Cienfuegos 12. 13 Abr.

SEÑORITA SUREÑA BUSCA OCUPAción decente. Escribir a: C. V., Carmen 127. 13 Abr.

SEÑORITA OFRECESE OCUPACION decente. Acepto 500.— H. E., casilla 2840. 13 Abr.

INSTITUTRIZ CATOLICA ENSEÑA preparatorias, ofrécese fundos. Cartas: Residencial, Amunátegui 7. 13 Abr.

PROFESORA TITULADA, PREPARAtorias e inglés a domicilio. Llamar fono 30703. De 1 1|2 a 3 1|2. 13 Abr.

SEÑORITA 20 AÑOS, HUMANIDADES completas, escritura máquina, ofrécese. — E. G. M., Monjitas 392. 13 Abr.

PROFESORA DE PIANO, TITULADA Conservatorio, ofrécese colegios y particulares.— Horacio Fábres 1215, teléfono 44479. 13 Abr.

OFRECESE SEÑORITA INGLESA. HUmanidades, preparatorias, clases horas. — Alameda 245, teléfono 30841. 13 Abr.

OFRECESE ADMINISTRADOR AGRIcola, competente, lanares, vacunos.— Carnet 11574. Correo Central. 11 Abril

JOVEN DECENTE, HONRADO, SIN vicios, se ofrece para manejar auto o camión, sin pretensiones de sueldo. Dirigirse T. Montenegro L.— Independencia N.o 2031. Santiago. 14 Abril

18.—Ocupaciones ofrecidas

COSTURERA PELETERA, NECESITO, competente. "Peletería Europea". — Santo Domingo 1033. 13 Abril

NECESITASE EMPLEADO SEPA REcetario y mostrador farmacia. Antofagasta 2996 (Micro 17). 13 Abril

MOZO O EN SU DEFECTO SRTA. para aseo, necesito.— 21 de Mayo 797. 13 Abril

COCINERA COMPETENTE, NECESIto. Campos Deportes 228. 13 Abril

$ 400 SUELDO COCINERA, RECOmendada.— Compañía 2646. 13 Abril

NECESITO NIÑA PARA PIEZA COMpetente, buenas recomendaciones. — Bandera 780, piso 4.o, departamento 5. 13 Abril

SE NECESITA UNA JOVENCITA INglesa para clase de conversación. Dirigirse a Avenida Pedro de Valdivia 744, de 10 a 12 M. 13 Abril

Lista de avisadores que salieron favorecidos con entradas para hoy, vermouth y noche, del Teatro Normandie:

FABRICA. INDEPENDENCIA 1857.	PROPIEDAD. LORD COCHRANE 189.
OCASION. LIRA 519.	PAPELERIA. NUEVA YORK N.o 63.
NECESITO. RECOLETA 497.	OPTICA. AGUSTINAS 1090.
ARRIENDO. FONO 30904.	FAMILIA. SERRANO 188.
NEGOCIOS CASILLA 2523.	

COCINERA CON NIÑA 12 A 14 AÑOS necesito.— Maruri 1488, por Independencia. 13 Abril

SEÑORITA PARA CLASES, A NIños primeras letras, necesito, que sepa inglés. Teléfono 42058. 13 Abril

NECESITO RELOJERO, CINCUENTA por ciento.— Providencia 1225. 13 Abril

SEÑORITA DECENTE, ATENDER DEpartamento chico, tres personas, necesito. Plaza Italia 05, 2.o piso. Dpto. 2. 13 Abril

$ 400, COCINERAS TODO SERVICIO. Galería Alessandri 17—B. 13 Abril

AYUDANTA CAMARERA, MAYOR 30 años, necesito. Sueldo 250 pesos, recibo con niño.— Brasil 44. 13 Abril

$ 300 EMPLEADA PIEZAS, COMEdor, recomendaciones, necesito.— San Sebastián 0471. 13 Abril

SE NECESITA NIÑERA Y NIÑA DE mano, con recomendaciones.— Seminario 332. 13 Abril

MATRIMONIO EXTRANJERO NECEsita empleada todo servicio con recomendaciones. Sueldo 400.— Rancagua 0635. 13 Abril

COMPAÑIA 1439, NECESITA AYUdanta cocina, mozo aseo y empleada piezas, puertas adentro. 13 Abril

SE NECESITA UNA LAVANDERA. — Bellavista 0174 13 Abr.

NECESITO SEÑORA AYUDAR QUEHAceres casa, cama adentro.— San Martín 1028. 13 Abr.

NECESITO COCINERA CON RECOmendaciones.— Calle Bulnes 41.

NECESITO COCINERA COMPETENTE. buen sueldo.— San Diego 813. 13 Abr.

NECESITO EMPLEADA TODO SERVIcio.— Avenida Brasil 41. 13 Abr.

COCINERA REGULAR EDAD, SUELDO 300 a 400. Tratar 3 a 5 horas.— José Domingo Cañas 1070. 13 Abr.

EMPLEADA COCINA, MUY COMPEtente, con muchas garantías, necesita fundo cerca Santiago. Teléfono 9, Florida, o Carmen 629. 13 Abr.

EMPLEADA CASA MATRIMONIO SOlo, necesito.— Moneda 2474. 13 Abr.

NIÑA POCOS QUEHACERES DE CAsa, necesito.— Gran Avenida, Paradero 9, Vial Sur 1231. 13 Abr.

NECESITO NIÑA PARA ATENDER NEgocio chico.— San Pablo 3. 13 Abr.

$ 300, NIÑERA COMPETENTE, 1 NIño.— Florida 21, Departamento 302. Fono 81623. 13 Abr.

$ 300, EMPLEADA PARA MATRIMOnio solo, se necesita en Vergara 312 altos. 13 Abr.

EMPLEADA NECESITO, 8.a AVENIDA 0280, Paradero 14. 13 Abr.

NECESITO COCINERA QUE SIRVA A la mesa. Tratar de 2 a 4.— Roberto Espinoza 873, departamento 53. 13 Abr.

NECESITO COCINERA PARA MATRImonio, sueldo $ 250. —Portugal 32.

$ 300, COCINERA NECESITO, — ALberto Magno 1355, por Manuel Montt, 2 cuadras de Providencia, teléfono 180510. 13 Abr.

EMPLEADA COCINA NECESITA MAtrimonio.— Rosas 1210, casa B. 13 Abr.

NECESITO EMPLEADA PARA COCINA, en casa particular, indispensable buenas recomendaciones.— Portugal 891, de 1 a 6 P. M. 13 Abr.

AYUDANTE MODAS. — PORTUGAL 260. 13 Abr.

URGENTE NECESITO COCINERA, POco trabajo, sueldo $ 300. Se da casa.— Hostería Las Palmas, Paradero 26, Cisterna. 13 Abr.

MOZO MANDADOS Y ASEO NECESIto.— Independencia 864. 13 Abr.

EMPLEADA MEDIO DIA, PARA TODO servicio, necesito.— Lira 885. 13 Abr.

$ 200, CHIQUILLA PARA PIEZAS, QUE sepa servir comedor.— General García 25, departamento C., entre Echaurren y República. 11 Abr.

NECESITO CUIDADORES PARA CAsa de campo. Inútil presentarse sin buenos certificados, él jardinero, ella, cocinera. Tratar: Maipú Camino Pajaritos, paradero N.o 13. 14 Abr.

NECESITO PERMANENTISTA SEPA manicure y ojalá peinar. Buenas expectativas.— San Ignacio 759. 12 Abril

19.—Residencias, hoteles, restaurantes

PARA COMER BIEN, VISITE EL REStaurante "Lucerna", atendido por su dueño, a un paso del Hipódromo Chile.— Independencia 2031. 11 Abril

PIEZA GRANDE, PENSION, MATRImonio, teléfono.— Merced 560, departamento 4. 13 Abr

PIEZA ASOLEADA, BALCON CALLE, dos personas. Buena comida familia.— Avenida República 188. 13 Abr

PIEZA C|P., PARA SEÑORITA, CASA familia.— Andrés Bello 20 (barrio San Cristóbal). 13 Abr.

CASA FAMILIA, LINDA PIEZA, BUEna pensión.— Agustinas 2225. 13 Abr.

PIEZA CALLE, PENSION.— ERASMO Escala 2220. 13 Abr

PIEZAS Y DEPARTAMENTO CALLE arriendo.— Residencial, Alameda 1874, esquina Vergara. 13 Abr.

PIEZA GRANDE AL HALL, AMOBLAda, pensión dos o más personas.— Dieciocho 171. 13 Abr

ESPLENDIDAS PIEZAS BALCON, PAra matrimonios, pensión. — Avenida España 61. 13 Abr.

ARRIENDO PIEZAS CON PENSION, buena comida.— Nataniel 107. 13 Abr.

ARRIENDO PIEZAS, PENSION.— MOlina 11. 13 Abr.

DEPARTAMENTO, PIEZA, PENSION.— Brasil 218. 13 Abr.

PIEZAS, PENSION, MATRIMONIOS.— Rosa 1355. 13 Abr.

DOY ALMUERZO DOMICILIO A PERsona honorable.— Ureta Cox 991. Paradero 10. 13 Abr

VIANDA A DOMICILIO BULNA COmida en aceite, c|u. 380.— V. Lastarria 307, c|D. 13 Abr

CASA PARTICULAR ARRIENDA PIEza am lado pensión, ... — Bandera 780, departamento 2. 13 Abr.

ESPLENDIDA PIEZA BALCON CALLE, c|pensión, abundante, aceite, familia.— Huérfanos 2305. 13 Abr.

ARRIENDO UNA PIEZA CON PENsión.— Arturo Prat 448. 13 Abr.

PIEZA CALLE, PENSION.— MANUEL Rodríguez 161. 13 Abr.

CASA FAMILIA ARRIENDA PIEZAS calle, asoleadas, c|p.— Compañía 1791 13 Abr.

ARRIENDO PIEZAS, COMIDA CHILEna y española.— San Diego 122. 13 Abr.

CASA FAMILIA ARRIENDA PIEZAS, pensión para estudiantes.— Prieto 1785. 13 Abr.

ARRIENDO PIEZA CON PENSION, MAtrimonio o persona sola.— Argomedo N.o 215. 13 Abr.

PIEZA A LA CALLE, EXCELENTE COmida.— Vergara 155. 13 Abr.

PIEZA, PENSION, VIANDAS.— SOTOmayor 224. 13 Abr.

ARRIENDASE PIEZA, C|P.— AGUSTInas 2099. 13 Abr.

PIEZA, PENSION FAMILIA, UNICO pensionista.— Teléfono 61405. 13 Abr.

PIEZAS, BUENA COMIDA.— ALAMEda 1381. 13 Abr.

20.—Materiales de construcción

S. SACK — BARRACA FIERRO SAN Pablo 1179. — Morandé 817. Precios bajos. 30 Abril.

FIERRO ACANALADO GALVANIZADO. —Sack 30 Abril.

FIERRO GALVANIZADO LISO. — Sack. 30 Abril.

ZUNCHOS LISOS, AMPOLLADOS — 30 Abril

FIERRO REDONDO PARA CONStrucciones — Sack. 30 Abril.

PINTURA PASTA.— SACK. 30 Abril

"PAPELERIA CENTRAL" JENARO PEña A. Atiende en su nuevo local: Nueva York 63. Fono 60983. Casilla 722. Gran surtido de papeles modernos nacionales, importados a precios muy bajos. 23 Abril

¡¡¡MATERIALES DEMOLICION!!! DE todas clases: General Bustamante 772. Teléfono 45184. 17 ab.

PUERTAS, VENTANAS, MAMPARAS, galerías. Standard, todas medidas y modelos. Cómprelas en San Diego 743 13 Abril

TABLAS MACHIHEMBRADAS DE PISOS y roble. Cómprelo en San Diego 743 13 Abril

PUERTAS, VENTANAS "FENIX" SAN Antonio 816, teléfono 65585, y depósito N.o 2.— San Diego 896. 14 Abril

FIERRO TECHO — ACANALAMOS planchas todas dimensiones para techo; se reacanalan planchas usadas mal estado.— Fábrica Canalización de Fierro, Matucana 551. 30 Abr

22.—Motores, maquinarias y artículos eléctricos

¡¡MAQUINARIAS DE OCASION!! — Huérfanos 2448 6 Jlio.

ARTICULOS ELECTRICOS PRECIOS bajos. Marcel — San Pablo 1143 9 Mayo 1945

ACERO AL CARBON PARA HERRAmientas, cuadrado, redondo y plano, dimensiones corrientes, marca Balfour y Bethlehem, ofrece a precios sin competencia. Fundición Grajales, calle Grajales 2548. Santiago. 21 Abril

23.—Máquinas de escribir y coser

PARA INSTITUCION DE BENEFIcencia, compro máquina coser de ocasión. Teléfono N.o 44671. 12 Abr.

24.—Muebles, menajes y artículos sanitarios

¡¡¡COLCHONES!!! "COLCHOnería Francesa".— Refacciona colchones domicilio.— San Diego 9. Teléfono 86259 14 Abril

AMOBLADOS DORMITORIOS, COMEdores, escritorios, gran stock, muebles sueltos con poco pie y grandes facilidades, sin recargo, los consigue en Serrano 283 11 Abril

FAMILIA EXTRANJERA VENDE URgentísimo, dormitorio 3 cuerpos, 1.800 comedor, 600; ropero, 190; confortable, 600; mesas, sillas, marquesas, vitrinas — Serrano 188. 17 Abril

LOS MEJORES MUEBLES MIMBRE más baratos. San Diego 33. Amoblados fantasía, canastos viajar guaguas, canastos bicicletas, coches, cunas, cambuchos ropa. 30 Abril

¡¡OCASION!! — VENDO AMOBLADOS dormitorio, comedor, hall, muebles sueltos.— Delicias 2456. 3 Mayo

OCASION VENDO DORMITORIO $ 1.400; comedor, $ 1.100; confortables, sillas, catres, roperos.— Lira 519, casa particular. 19 Abr

BAÑO IMPORTADO Y ACCESORIOS $ 2.500.— Chiloé 1829. 11 Abr

25.—Modas e interés para el hogar

¡¡PIELES!! CONFECCIONES, HEchuras, transformaciones. Trabajo perfecto. Precios módicos. El "Canadá".— Merced 301. 9 Myo.

$ 120, LANA IMPORTADA RICA CAlidad negro, marino, gris, azulino, beige; precio réclame. Valeriano Montenegro. Molina 96. Barrio Estación Central 9 Myo.

$ 170 REGIO CASIMIR NEGRO, 150 cmts. especial para trajes.— Molina 96. 9 Myo.

$ 180 CASIMIR NEGRO, TIPO CHEviot, para ternos caballeros. — Molina 96. 9 Myo.

$ 120. SABANA DESHILADA EN VERdadera crea cruda Italiana, para 2 plazas, exclusividad.— Molina 96. 9 Myo.

$ 115 JUEGOS BORDADOS PARA cochecitos, rica seda lavable.— Molina 96. Myo. 9

OFREZCO GENEROS BLANCOS PL qué afranelado importado; piqué borlón, batista, popelina, brillantina, damasco, mantel granité, creas, lienzos, precios incompetibles.— Molina 96. 9 Myo.

BOLERO DE SKUNG CAFE, FLAmante, vendo de ocasión.— Molina 96. 15 Abril

TONIFIQUESE CON STHENOGEN Galasso 15 may.

¡¡PIELES!! CONFECCIONES, HEchuras, transformaciones. Trabajo perfecto. Precios módicos. El "Canadá".— Merced 301. 30 Abr.

$ 120 LANA IMPORTADA RICA CAlidad negro, marino, gris, azulino, beig; precio réclame. Valeriano Montenegro J. Molina 96. Barrio Estación Central. 9 Myo.

$ 170. REGIO CASIMIR NEGRO, 150 cmts. especial para trajes.— Molina 96 9 Myo.

$ 180. CASIMIR NEGRO, TIPO CHEviot, para ternos caballeros.— Molina 96. 9 Myo.

$ 120. SABANA DESHILADA EN VERdadera crea cruda Italiana, para 2 plazas, exclusividad.— Molina 96. 9 Myo.

$ 115. JUEGOS BORDADOS PARA cochecitos, rica seda labable. Molina 96. 9 Myo.

OFREZCO GENEROS BLANCOS. PL qué afranelado importado; piqué borlón, batista, popelina brillantísima, damasco, mantel granité, creas, lienzos, precios incompetibles — Molina 96. 9 Myo.

26.—Mudanzas y transportes

MUDANZAS Y TRANSPORTE "CONDOR" BANDERA 824 — FONO 80936 26 Abril

31.—Productos medicinales

TONIFIQUESE CON STHENOGEN Galasso 9 Mayo

CURE SU REUMATISMO CON AMARgo Indiano. 8 Jun.

¿UNA VOZ ARMONIOSA, SUAVE Y agradable? Usé "Oralgene" pastillas y elixir dentífrico. Recomiéndase fumadores. 12 Abril

TABLETAS EVITOL, PARA USO INTImo de señoras. En farmacias. 5 Myo.

33.—Propiedades venden

VENDEMOS FUNDOS CAJA PROPIEtarios.— Santo Domingo 1249. 12 Ene—46

VENDEMOS PROPIEDADES CAJA, Propietarios.— Santo Domingo 1249. 12 En.—46

COMPRAMOS PROPIEDADES CAJA Propietarios.— Santo Domingo 1249. 12 En.—46

$ 140.000 VENDO CASA. EDISON número 5136. Blanqueado. Quinta Normal. 8 Mayo

ROSAS, LINDA PROPIEDAD VENDO cerca Riquelme, $ 500.000, mitad contado. Dueño: 9 a 11, Lord Cochrane 189. 19 Abr.

¡¡¡SITIOS!!! PARADERO 21 3 cuadras Gran Avenida, $ 8.000, $ 7.000, $ 6.000, contado. Saldo facilidades. Tratar: Lira 933. 16 Abril

35.—Radios e instrumentos de música

RADIOS RCA Y DISCOS VICTOR. Francisco Figueras y Cía. Santa Isabel 0301 A entre Av. Seminario-Condell. Fono 44420. Facilidades pago. 30 Abril.

CUERDAS PARA VICTROLAS, AGUjas tono extrafuerte, ventas por mayor y menor.— La Universal, Bandera 624. 11 Myo.

38.—Sastrería e indumentarias

SASTRERIA MODERNA, COPIAPO 1057. Fono 80241. Entrega ternos y abrigos, 10 meses plazo. 26 Abr.

LA MEJOR OFERTA EN CASIMIRES, trajes, abrigos, abriguitos, trajecitos, pantalones, le brinda "Casa Salazar" Avenida Bernardo O'Higgins 2783, esquina Libertad. Visite esta casa; economizará dinero. 30 Abril.

CASIMIRES, DESDE $ 45 NACIONAles, desde $ 75 importados. Depósito directo de fábrica: "Casa Salazar". Avenida Bernardo O'Higgins 2783, esquina Libertad. Precios excepcionales durante este mes. Atendemos provincias contra reembolso 30 Abril

SASTRERIA SALAZAR. — CABALLEros, niños; extenso surtido, corte elegante; precios incompetibles. — Avenida Bernardo O'Higgins 2783, esquina Libertad. Atendemos a provincias contra reembolso. 30 Abril.

TERNOS Y TRAJES SASTRE, MEDIda, confecciones para caballeros, niños. Anexo sección catres, colchones, sommieres, marquesas, etc. Grandes facilidades pago, entrega inmediata.— Sastrería "El Crédito Nuevo" San Pablo 2675 30 Abril.

GUENDELMAN, SASTRES.— HECHUras finas. Crédito. San Diego 852. Edificio Teatro Caupolicán 28 Abril

AGENCIAS DE "LA NACION" PARA LA RECEPCION DE AVISOS ECONOMICOS

CIGARRERIA "EL RECORD" SAN DIEGO 1181 Teléfono 76039
FERIA MATADERO N.o ..
PORTAL EDWARDS 2748
CIGARRERIA SAN PABLO 3253
PELUQUERIA MAPOCHO 2674
PROVIDENCIA 1340
PASTELERI CHILE IRARRAZAVAL 2897 frente Teatro HOLLYWOOD
ROBERTO CARRASCO MAULE 1005
RECOLETA 794
PELUQUERIA "PARIS" DOMINICA 835
LAVANDERIA INDEPENDENCIA 819
LAVANDERIA HIGIENICA
ALMACEN DE MUSICA HUMBERTO MUÑOZ SAN PABLO 13

40.—Judiciales

REMATE.— EL 23 DEL ACTUAL, ... horas, se rematarán ante Segundo Juzgado Civil, Santiago, acciones y derechos que corresponden a doña Inés Isamitt Quevedo de Alvear, en la propiedad ubicada en calle Ramírez 514 esta ciudad. Mínimum: $ 19.814. Boleta 10%. Bases, antecedentes secretaría; juicio "Quevedo-Alvear". — El secretario. 11 Abr.

EL 24 DEL PRESENTE, A LAS 15 HOras, ante el Quinto Juzgado Civil de Mayor Cuantía, se rematará propiedad ubicada en Avenida Bulnes N.o ... Mínimum: $ 52.000.— Bases Secretaría del Juzgado, juicio: "Caja de Previsión de Empleados Particulares con Samuel Pontillo".— El Secretario. 11 Abr.

QUIEBRA RODOLFO OLIVERA OLIvera. Por resolución de 27 de marzo de 1945, del Tercer Juzgado Civil de Mayor Cuantía de Santiago, fué declarado en quiebra don Rodolfo Olivera Olivera, comerciante, domiciliado en calle San Diego N.o 623, de esta ciudad. Las personas que tengan bienes o papeles pertenecientes al fallido deben entregarlos, dentro de tercero día, al Síndico de Santiago, bajo pena de ser tenidos por encubridores o cómplices de la quiebra. Adviértese al público que no debe hacer pagos ni entregas de mercaderías al fallido, so pena de nulidad de los mismos. Los acreedores residentes en Chile, deben verificar sus créditos y preferencias dentro de treinta días, bajo apercibimiento legal. Las notificaciones por avisos se harán en LA NACION.— El Secretario. 11 Abril

QUINTO JUZGADO CIVIL. — POSEsión efectiva herencia intestada de doña Olga Salas de Castro, concedióse a sus hijos legítimos don Horacio Primero, doña Olga Sonia y don Jorge Lautaro Castro Salas, sin perjuicio derechos cónyuge sobreviviente don Horacio Castro Hernández. Practicaré inventario solemne. Cito interesados a mi secretaría para el día 14 del presente mes, a las 11 horas.— Secretario. 11 Abril

NOTIFICACION Y REQUERIMIENTO — Cuarto Juzgado Civil Mayor Cuantía. — Ivo Milja S., comerciante, domiciliado en calle Huérfanos 1235, oficina 4, por poder Marko Bacic M., empleado, mismo domicilio, deduce demanda ejecutiva contra don Antonio Biskupovic Sapunar, comerciante y solicita a lo principal se despache mandamiento ejecución y embargo su contra por veinticinco mil pesos, intereses y costas; primer otrosí señala bienes traba embargo; 2.o propone depositario; 3.o designa abogado y confiere poder. Decreto: Santiago, 27 noviembre 1944. — Al 4.o Juzgado. N.o 7720. — Luis Agüero. R. Salas Rodríguez. — Santiago, 9 diciembre 1944. — A lo principal, despáchese; al 1.o y 2.o otrosí, téngase presente; y al 3.er otrosí, como se pide. — Usese papel de $ 4. — N.o 83800 — M. A. Barros. Gmo. Cabrera Sec. Subrogante. Por decreto fecha 21 de presente se ordenó notificar por medio de avisos extractados por Secretario, publicado por tres veces en cada uno de los diarios "La Nación" y "El Imparcial", y una vez "Diario Oficial" correspondiente. En consecuencia, notifico la presente demanda ejecutiva y requiero de pago por la cantidad que en ella se indica, intereses y costas a don Antonio Biskupovic Sapunar, y le hago saber que tiene cuatro días hábiles para oponer excepciones. — El Secretario. 11 Abril

QUINTO JUZGADO CIVIL CONCEDIÓ posesión efectiva herencia intestada de Oscar Bravo Contador, a María ... María Teresa Bravo Araneda, sin perjuicio derechos cónyuge sobreviviente. Inventario solemne practicaré mi Secretaría, 11 abril, 15 horas. — Secretario. 11 Abril

REMATE JUDICIAL. — CUARTO JUZgado Civil ordena rematar las especies embargadas en juicio "Díaz, Abraham con Petersen Martín", el cual llevará efecto el Martillero señor Víctor Araya, el 25 del presente mes a las 15 horas, y en calle Güemes ... Palermo), N.o 102 de esta ciudad. — Puyó, secretario. 12 Abril

POR ORDEN DEL TERCER JUZGADO de Mayor Cuantía remataré el 24 de abril a las 11 horas en Avda. O'Higgins 1684 en el Juicio Escobar Antonio con Moreno, Aguirre, Cerda y Cía., una sierra circular. — Germán Fuenzalida N., Martillero de Hacienda. 12 Abril

QUIEBRA GONZALO RUBIO Y GREgorio Morgunowsky. — Quinto Juzgado Civil. — Con fecha 7 de junio de 1944 túvose por verificado extraordinariamente crédito de Gil Sinay proveniente letras de cambio por valor de $ 200.000. — El Secretario. 11 Abril

QUINTO JUZGADO CIVIL. POSEsión efectiva herencia intestada Teculspa Rosas Andrade, concedióse a Juvenal Julio César, Ramón Alberto, Jorge Filomeno y Rebeca Barrientos Rosas. — Santiago, 12 Abril. Secretario

(Más avisos económicos en la página 4)

LA NACION

Santiago de Chile, miércoles 11 de abril de 1945.

PROGRESO EDUCACIONAL

El Ministro de Educación ha formulado extensas e interesantes declaraciones respecto a la modificación substancial de la enseñanza secundaria. La educación impartida en los liceos es susceptible de mejoramiento, y, como es evidente para todo criterio sólidamente asentado, urge promover el perfeccionamiento de las labores pedagógicas, a fin de que estos planteles formen ciudadanos que, junto con cultivar sus posibilidades espirituales, constituyan elementos de valía para el conglomerado social. El propósito de innovar en estas materias no se cimenta, por tanto, en una crítica aviesa que hable del fracaso del liceo para invitar a que la enseñanza se retrotraiga a sistemas anacrónicos y ennegrecidos por los prejuicios. En el fondo se asevera la conveniencia de continuar por la misma vía del liceo, esto es, por el camino que ha conducido a la formación de espíritus libres y comprensivos. Libertad para desembarazarse del peso de la tradición en lo que ésta tiene de negativo, y comprensión para sentir los problemas nacionales y los deberes cívicos continúa necesitando la juventud de nuestro país.

Tres aspectos de las declaraciones del Ministro del Interior son particularmente interesantes: la constitución de una Comisión que estudie los nuevos planes, la forma como éstos serán llevados a la práctica, y los principios generales que los inspiran.

No han faltado los amables interesados en intervenir en la gestación del nuevo Liceo. Han abundado las invitaciones para constituir una amplia y nutrida Comisión para ilustrar al Gobierno. Pero el Gobierno no tiene necesidad de tan espontánea colaboración, puesto que mantiene ciertos puntos de vista bien precisos en lo que respecta a estas materias. Además, dispone de expertos en los asuntos pedagógicos, que están en condiciones de moldear en una organización práctica esos principios inspiradores. Una Comisión con el número necesario de técnicos dictaminará, pues, sobre la estructura modernizada de la educación secundaria. No se formará un "pequeño Congreso", como ha sido insinuado. Como a las autoridades educacionales no se les puede achacar estrechez y unilateralidad en sus miras, en el momento oportuno se oirá a las sociedades de educadores y a quienes tengan conocimientos, experiencia y demás requisitos que tornan valiosas las opiniones.

Los planes definitivos serán realizados de manera paulatina. Se ensayarán en un número reducido de liceos experimentales, para lo cual se preparará oportuna y convenientemente al cuerpo de profesores elegidos para una tarea de tan alta responsabilidad. De esta manera se corregirán las deficiencias que pudieran observarse, y se producirá el contacto con la realidad con el espíritu en formación del escolar, que evita el peligro de las teorías deshumanizadas y vitaliza toda iniciativa auténticamente conectada con la vida.

Parece prematuro referirse a las características mismas de la renovación del Liceo cuando los informes preliminares aún no han sido evacuados. Los principios generales que la inspirarán, no obstante, ya han sido dados a conocer. "La educación secundaria no satisface plenamente las necesidades de la época actual. Esto no es de extrañar, puesto que la institución ha permanecido prácticamente inmutable durante medio siglo"—ha manifestado el Ministro de Educación, dando a conocer justamente, uno de esos principios. En este medio siglo ha habido un evidente progreso económico y social que ha organizado sobre nuevas bases la vida nacional. Esta realidad hay que incorporarla a nuestra enseñanza. Esto sin olvidar una de las supremas aspiraciones del Liceo, o sea, el anhelo de que "gracias al programa diferenciado de la Escuela Secundaria que se proyecta, podamos restaurar en algunos grandes colegios y con alumnos excepcionalmente bien dotados, el estudio de las lenguas clásicas. Esto significará que habremos superado la etapa en que los términos Educación Práctica, Educación para la vida, eran considerados como incompatibles con una educación para la cual el cultivo y la conservación de los grandes valores del espíritu constituye el ideal supremo". Hombres eficientes en las actividades profesionales y, simultáneamente, hombres cultos.

La futura Corte Internacional de Justicia

La Corte de La Haya era un organismo que, como toda institución de base y finalidades jurídicas, no hacía ruido, llamaba poco la atención de las masas y de los periodistas, y daba la impresión de llevar una vida entre sedentaria y conventual. Al lado de la Sociedad de las Naciones, a donde llegaban estrepitosamente los más candentes y actuales problemas políticos, la Corte parecía opaca y sin interés. Una especie de pariente pobre y envejecida, extraña a las agitaciones y turbulencias de la vida contemporánea.

Sin embargo, la alcanzó el despretigio que había de hundir a la Liga, y cuando los hombres responsables de presente y del futuro se juntaron para elaborar un estatuto de convivencia entre las naciones, no pudieron eximirse de incluir a la Corte en sus planes de demolición y de reestructuración.

Como consecuencia de esto ayer ha debido reunirse en Washington una comisión de juristas de las Naciones Unidas, con el objeto de estudiar la reforma de la Corte que hasta el día de la invasión de Holanda tuvo su sede en La Haya.

Las opiniones sobre lo que convenga hacer no están muy simplificadas. Mientras algunas personas estiman que es preciso redactar un estatuto absolutamente nuevo, otras opinan que la agitación la premura, el espíritu de improvisación con que se está procediendo no son los más indicados para llevar a buen término una empresa como la de crear una Corte de Justicia Internacional. No faltan tampoco quienes piensan que después de todo la institución de La Haya no fué un mal organismo y que si su radio de acción parecía restringido ello se debió a la voluntad de los Estados, que no quisieron o no se atrevieron a extender su jurisdicción.

A sólo 15 días de la apertura de la Conferencia de San Francisco no parece muy aceptado pretender elaborar del comienzo al fin un estatuto de la trascendencia y del vasto alcance que habrá de tener el que dé fundamentos, organización, competencia y procedimiento a una institución de orden jurídico destinada a intervenir en las cuestiones que se susciten entre los pueblos de acuerdo con normas y principios de los que deben estar desterradas la vaguedad y la indeterminación.

Sin salir del terreno de la competencia, los Gobiernos americanos presentan una serie de puntos de vista difícilmente conciliables. Cuba desea una Corte en La Habana para las cuestiones que se generen en el Hemisferio, y otra en La Haya para las que afecten al resto del mundo. Uruguay y Venezuela asoman a dar a la Corte facultad para dirimir todo conflicto que no se haya solucionado por otros medios. Brasil parece participar de esta misma idea, pero al revés de Venezuela, que hace diferencias entre los miembros de la Organización Internacional de Naciones y los que no lo son estima que todos los Estados deben quedar sujetos a la jurisdicción de la Corte.

Chile, más prudente y más realista, se da cuenta de las dificultades que presenta la empresa, y ha sugerido que no se innove a fondo que se utilice todo lo bueno que tenía el organismo antiguo y que se le introduzcan todas las modificaciones que la experiencia aconseja, a fin de hacerlo más expedito, más raído y más eficaz.

Nos inclinamos a creer que tal es la buena doctrina.

DE JOAQUIN EDWARDS BELLO

CONTRA LA MONEDA

Las personas que creen en la salvación nacional mediante un cambio de Presidente persisten en un error pueril causante de innumerables desastres.

En el mecanismo de un país la presidencia es solamente un toque final, como la marca de fábrica que se les pone a las maquinarias una vez terminadas. Los políticos profesionales engañan al público a sabiendas cuando le hacen creer en las bondades de un cambio en la Moneda. No negamos que haya algunos políticos más honestos o más inteligentes que otros; pero una vez acomodados en el edificio sensacional de la calle Morandé, estos hombres sufren de las mismas enfermedades, a causa de la posición defensiva en que la acometida de los partidos y del público les coloca fatalmente. Basta que diez o doce individuos, influyentes en diversos sectores de las masas, no estén contentos para que el Presidente comience a sufrir ataques despiadados. Los partidos que llevan a los Presidentes al poder se ponen en pugna con ellos a causa de sus excesivas pretensiones, y al poco tiempo consiguen hacer creer a la masa que su protegido les engañó. Aprovechando estas circunstancias, los partidos adversos y el candidato de estos partidos intensifican la obra de descrédito contra el gobernante y hacen creer a la masa popular que las dificultades para vivir con decencia y salud, **que son permanentes y de orden nacional**, se deben a la inepcia del Presidente.

Desde tal instante el público verá solamente los errores y defectos de sus gobernantes transitorios.

Un niño debiera comprender que en parecidas circunstancias un cambio en la Moneda no podrá tener otras consecuencias que un mayor gasto, a causa del trastorno y de la mudanza casi total en las cúpulas del edificio administrativo. En nuestra tierra, donde hay tantos falsos patriotas e idealistas, los políticos cesantes o desplazados dan en hacer creer que solamente sus partidarios personales sirven para algo, y que los contrarios son poco menos que salteadores.

El nuevo Presidente traería su equipo completo, el que espera agazapado para saltar sobre los puestos públicos de relumbrón. En nuestra tierra no se administra con los que sirven y entienden el oficio, sino con los que simpatizan con el Poder circunstancial.

En España, cuando se implantó la República, continuaron en los lugares que se habían ganado por su experiencia y su constancia los funcionarios judiciales, como los de correos y de otras reparticiones necesitadas de conocimientos especiales. Aquí no. Por sí solo un cambio de Gobierno, que es siempre considerado como una victoria sobre el Gobierno saliente, anuncia trastornos y ansiedad. En medio de ansiedades y de emociones el país se ha detenido en su crecimiento, y es por eso un anormal, o **undergrown** en América.

Entre las causas de la tendencia pública a considerar al Presidente de la República como tutor y mentor, voy a apuntar una: en Chile el hombre carece de imaginación y por lo mismo de iniciativas. Siempre anda buscando modelos, guías y personas vecinas o extrañas para que le den ideas o para que le apuntalen. Nadie fía en sí mismo: de ahí que vean en los Presidentes algo así como tutores que les van a sacar de apuros. La política abusa de esta ausencia de confianza en sí misma de la masa, dando a entender que puede sunlir con leves a la pobreza biológica, al fracaso comercial y a la ruina por la baja del valor de la moneda. De esta manera el país ha perdido la situación para enfocar debidamente el origen de sus males y buscarles remedio. Bourget, refiriéndose a la ilusión de las leyes decía: **On ne peut pas porter un decret sur les protozoaires**".

J. E. B.

Reconocimiento del Gobierno de Argentina

Aparentemente el acto realizado el lunes por los diversos Gobiernos de América tiene sólo una importancia consecuencial, pues deriva de la declaración de guerra de Argentina al Eje y de la firma del Acta Final de México por el representante del Gobierno de Farrel.

Sin embargo, esta manera de ver comportaría un serio error, pues sólo tomaría en cuenta los aspectos exteriores de la cuestión e ignoraría su esencia y su raíz. Como muchas veces hemos dicho, lo importante en el impasse suscitado entre la mayoría de las naciones americanas y el Gobierno argentino era la posibilidad de que la unidad espiritual del continente se trizara en forma definitiva y destruyera tal vez para siempre las fuerzas que están elaborando su porvenir.

La posición internacional del Gobierno de Farrel no concordaba en todo con la que el Hemisferio deseaba. Podía discutirse si el malentendido era superficial o profundo, si concernía a la forma o a la substancia, para emplear una expresión peligrosa del señor Stettinius. Pero no podía ni debía sacársele del terreno en el que había sido planteado y dentro del cual debía solucionarse.

Sin embargo, como sucede muy a menudo en esta clase de asuntos, poco a poco se llegó a una desviación cuya línea iba del problema internacional hacia la política interna. Quienes así procedían tenían, sin duda, toda razón para condenar al régimen implantado por el golpe militar argentino. Pero al pretender que se modificase una situación doméstica por medio de una acción coordinada de Potencias extranjeras postulaban un procedimiento que mientras exista el sentido del patriotismo no podrá ser aceptado por ningún pueblo.

Felizmente el Gobierno de Estados Unidos no se dejó arrastrar a tan aventurada tesis, que de ser aceptada habría sentado un precedente susceptible de poner en peligro la independencia política de todos los países pequeños. El entredicho para él estribaba en un punto de política internacional. Solucionado éste, queda entregado al propio interesado resolver como mejor lo entienda sus dificultades de orden interior.

Es por esto que el lunes, junto con las demás Cancillerías del continente, la Secretaría de Estado de Washington dió instrucciones a su representante en Buenos Aires de reanudar las relaciones oficiales con la Casa Rosada.

En todas las capitales americanas los voceros oficiales han expresado su satisfacción por el feliz término de las dificultades, y aun en Europa se ha manifestado el desahogo producido por él. Es que no puede negarse que Argentina es, dentro de lo relativo de las proporciones, una nación que empieza a pesar en la consideración de las grandes Cancillerías.

Queda por resolver la situación interna. No nos corresponde ni queremos pronunciarnos sobre ella. Pero queremos dejar establecido que la opinión pública americana espera con ansiedad el día en que se anuncie al mundo que los destinos del país hermano están regidos por un Gobierno constitucional. Esto será más fácil ahora que ningún elemento exterior gravita, directa o indirectamente, sobre la decisión que al respecto habrá de tomar el pueblo argentino.

Cinco años

En medio del fragor de la última batalla en Europa se han cumplido cinco años desde que el Reich invadiera Noruega y Dinamarca. Estos países, no obstante su duro destino, han sabido mantener siempre muy en alto los ideales a través de las contingencias de estos cinco años.

El Presidente Roosevelt ha manifestado que jamás su valor ha disminuído y que jamás han cesado en su resistencia ante un enemigo implacable, y que ahora muy pronto su martirio llegaría a su fin. Expresa en seguida que así como Dinamarca y Noruega han combatido al invasor, así también están dispuestos a luchar por la paz y seguridad del mundo en un futuro muy cercano.

Este trágico aniversario trae a la memoria de la Humanidad una de las fechas más emocionantes de estos últimos años, tan pletóricos de hechos dramáticos. Ahora que el poder agresivo del Reich declina aceleradamente hacia su ocaso definitivo y final, cabe recordar algunos episodios de abril de 1940, cuando las fuerzas alemanas convergían sobre las florecientes ciudades y aldeas de Escandinavia. Es cierto que ha habido en esta guerra muchos ataques injustificados e injustificables, pero la agresión de Escandinavia, junto con la de Holanda, ha constituído sin lugar a dudas una de las tropelías más graves de la Nueva Alemania.

Junto con aherrojar a dos pueblos que habían gozado desde siglos de libertad, desarrollando a su amparo instituciones ejemplarmente democráticas, la invasión de Noruega y Dinamarca tuvo por virtud el presentar al mundo el peligro alemán en sus verdaderas proporciones. La agresión largamente planeada, precedida de una vasta labor subterránea de sabotaje y penetración, se hizo patente en la caída de Oslo y otros puntos esenciales. Asimismo se creó la figura del Quisling original, quien resume en su actuación toda la amenaza latente del nacionalsocialismo.

Es curioso observar que los pueblos de pura extracción nórdica, como son los noruegos y daneses hubiesen caído víctimas de la nación que había precisamente elevado el mito de la raza al norte de sus gestiones externas e internas. Este hecho, sumado a la resistencia que jamás ha cesado, demuestra de paso lo absurdo de las teorías que constituyen la base ideológica del nacionalsocialismo.

Han pasado los años sobre los fiordos y las playas brumosas de Noruega, los cuales todavía parecen poblados por los Vikings, que en frágiles botes atravesaron el Atlántico y llegaron a América; sobre las calles por que antaño anduviera Andersen y todas las inmortales figuras de belleza y amor humano que su privilegiada mente creara. Largos y duros han sido ciertamente, pero así como las demás naciones de Europa guardaron la fe en sus destinos, así también los del norte han sabido mantenerse fieles a sus ideales, para despertar muy luego libres y dispuestos a reiniciar la marcha del progreso común.

S.

LOS TESOROS ALEMANES

El futuro poder nazi, el posterior a la ya inevitable derrota militar, debía basarse en la intriga, en la propaganda aviesa, en la corrupción y en la compra del adversario, tanto por lo menos como en el rencor y el sabotaje de los "lobos" guerrilleros. Recuérdese que en 1918 la Alemania que había perdido la guerra tuvo aún dinero para crear una campaña de opinión pseudohumanitaria, que embrolló a los aliados y contribuyó no poco a hacer inoperante la paz de Versalles. Sin embargo, está visto que a Hitler le ha abandonado la suerte, pues la facilidad y rapidez con que ha sido hallado el oro alemán, en una mina de sal de Turingia, echa abajo los cálculos —mejor o peor tramados— para una revancha nazi.

A la vez que se alcanzaban los triunfos de hoy, con espectaculares avances, los aliados han obtenido ya una garantía para los triunfos de mañana, para lograr que la paz sea estable; antes de llegar a Berlín, el oro depositado en los sótanos del Reichsbank ha venido a su encuentro, gracias a las prudentes medidas de evacuación del general Kesselring.

Poco después, en el castillo de Hungen, han sido hallados tesoros de otro tipo, tesoros artísticos, procedentes en parte de varias ciudades europeas saqueadas.

Es posible que parte del oro hallado en Mulhausen proceda de otros países. ¡Quién lo podría precisar, de momento! Los lingotes no son cuadros ni joyas de clara identificación.

De uno u otro origen, es lo cierto que las reservas metálicas, las divisas extranjeras y las grandes obras de arte, que ya están custodiadas debidamente por las tropas de Eisenhower, constituían los últimos reductos del nazismo, más que la capital oficial del Reich, pues que Berchtesgaden. Era la línea de repliegue a un mañana dudoso pero concebible. Después de eso, conservar la línea del Elba o la de los Alpes bávaros durante unas semanas más carecerá de sentido para muchos nazis —no ya para el alemán sin calificativo—. Aunque imbuídos de mitos racistas, los nazis desde los jerarcas a los SS., revelaron siempre un sentido económico muy agudo. No hay en la historia política contemporánea, organización que gastara jamás tanto dinero como el Nacionalsocialismo. Que siempre pagó a sus huestes, aunque con dinero ajeno. Sin dinero —paga y botín— nunca hubo nazi. ¿Lo podrá haber en la postguerra?

T.

Notas del día

LA CASA COLORADA

La Sociedad de Renta Urbana acaba de comprarla. Y quién sabe si es mejor, antes de que las actuales circunstancias sigan envileciendo más y más la noble austeridad de sus viejas murallas de piedra, a donde el tumulto urbano penetró arteramente, para sentar sus reales allí donde otrora se vió pasar la majestuosa figura del Conde de la Conquista o la gallarda presiancia de Luis Carrera, acompañando a su hermana doña Javiera que con aire de reina avanzaba hacia el estrado en las noches en que había sarao. Es preferible que de una vez quede sepultada bajo la mole del cemento moderno la vieja piedra colonial que sirvió de rincón acogedor a las primeras reuniones en que se hablaba de patria y libertad. Fué allí donde por primera vez se dijo alguna grave irreverencia sobre su graciosa majestad don Fernando VII. Y de esa casa salió el viejo Conde de la Conquista hacia la reunión del palacio del Consulado donde un 18 de septiembre, en una vibrante y luminosa mañana de primavera, nació la patria.

La Casa Colorada fué la cuna de la patria. Pudo ser un bello monumento nacional, y el Gobierno, cualquiera que haya sido al que le tocó actuar en el asunto, bien pudo hacer un sacrificio para comprarla. Y se pasó el tiempo, y la Casa Colorada, como esas hermosas mujeres venidas a menos ya sea por un vicio o por inesperados reveses de la suerte, cayó en la más completa abyección. Cantinas de donde todas las noches salen unas cuantas docenas de borrachos que han vaciado toda clase de obcenidades entre el recinto de sus paredes es lo único que ahora puede exhibir la vieja casona. Habría que hacer milagros de fantasía para imaginarse lo que fué en los albores de la Independencia, cuando la negrita recadera se detenía allí en el primer patio a enhebrar una fu-tiva y tentadora plática con el mulato culeseo, que limpiaba con la gravedad que corresponde a un sirviente de categoría los arneses del tiro. Por allí cruzaban alzándose los faldellines las damitas que iban de compra con su criada a la zaga, o bien el paso lento y firme de algún fraile que iba a tratar graves asuntos con el señor Brigadier de los Ejércitos reales, o sea, con don Mateo de Toro y Zambrano. Desde adentro venía un aroma a huerta, a flores y a ese grato ambiente de las casas bien provistas. Más de una vez cruzaría sus umbrales de piedra el paso leve y gracioso de doña María Luisa de Esterripa, la linda mujer del Gobernador don Luis Muñoz de Guzmán. Y por las noches, mientras los gruesos velones se derretían lentamente, se oía tras sus muros, en el clave, los acordes del minué y de la contradanza.

Pero esto precisamente no tendría importancia si no hubiera sido allí, como ya lo acabamos de anotar, donde brotara el primer vagido de la patria en pañales. Correrá la sangre de Chacabuco y de Maipú, vendrán los días del triunfo, y nuestra nacionalidad adquirirá el paso de las personas que ya se han emancipado y no necesitan mirarle la cara a nadie. Y la Casa Colorada estará allí, triste y avergonzada de que le vean sus lacras interiores. Y quién sabe si el espíritu que flota entre esas viejas paredes estará gozoso de morir entre las piedras del siglo pasado. Es mejor si no hay sentimiento patriótico para comprender ciertas cosas.

L. D.

UNA CONFERENCIA SOBRE SHAKESPEARE

Eugenio Orrego Vicuña, historiador de nota, autor teatral y prestigioso escritor, dará esta tarde en el Instituto Chileno-Británico de Cultura, y bajo los auspicios del Pen Club de Chile una conferencia titulada "Alrededor de Shakespeare". Siempre será bienvenida una nueva interpretación de Shakespeare, tanto para aquellos que le admiran como para aquellos que le desconocen o que empiezan a saberlo. Shakespeare es una gloria inglesa que, como todos los genios pertenece a la humanidad y la fortifica, y es un tema inagotable que los estudiosos de todos los tiempos han seguido con afán. Shakespeare es como un instrumento musical de aquella calidad de los violines Stradivarius, que guardan algún tono de belleza desconocida para cada nuevo intérprete. Su estilo de dramaturgo insuperable, su imaginación y la tortura de sus palabras sagaces puestas en personajes de escena se han transformado definitivamente en seres y símbolos de un mundo renovado y perdurable. Por lo mismo, cada estudioso, y en este caso Orrego Vicuña, nos mostrará un Shakespeare por el que cada escuchador descubrirá un nuevo Shakespeare. Una vez más el Instituto Chileno-Británico de Cultura por intermedio del Pen Club de Chile y sus más destacados escritores, entregará al público un tema de calidad.

Chile y la Conferencia de San Francisco

(Desde Nueva York, especial para LA NACION)

A la conferencia de las Naciones Unidas, que se celebrará este mes en San Francisco, asistirán todos los países que hasta ahora se han adherido a esa podrosa sociedad de Naciones denominada "Naciones Unidas".

Todos esos países, muchos, antes de ser aceptados entre las "Naciones Unidas" han contribuído en forma decisiva, de una manera u otra, al triunfo de las armas aliadas, ganándose consecuentemente la gran responsabilidad de colaborar en el mantenimiento de la paz universal que las "Naciones Unidas" pretenden consolidar por intermedio de una organización mundial.

En efecto, en Dumbarton Oaks las cuatro grandes potencias que encabezan las "Naciones Unidas" trazaron los planes de esa organización mundial, que acordaron dividir en cuatro cuerpos principales, a saber: Un Consejo de Seguridad, una Asamblea General, una Corte Internacional de Justicia y una Secretaría.

Desde luego, las grandes potencias ocupan un lugar privilegiado en la proyectada organización mundial. En otras palabras, la Unión de las Repúblicas Soviéticas Socialistas, Estados Unidos de Norte América, el Reino Unido de Gran Bretaña e Irlanda del Norte, China y posiblemente Francia serán miembros permanentes del Consejo de Seguridad, que está compuesto por once miembros y que es el cuerpo ejecutivo de la organización.

Las naciones pequeñas, que constituyen la mayoría, componen la Asamblea General, cuerpo directa e indirectamente dependiente del Consejo de Seguridad, que tiene derecho a elegir seis miembros transitorios de los once que componen el cuerpo ejecutivo de la organización.

Entre las muchas naciones pequeñas que componen la Asamblea General se encuentra la República de Chile, uno de los tantos países responsables por el mantenimiento de la paz.

Desde su creación a esta parte las propuestas de Dumbarton Oaks, como frecuentemente se acostumbra a llamar esos planes, fueron sometidas a una revisión por los Tres Grandes en la conferencia de Yalta, y a su aprobación por los países de este hemisferio en la conferencia de Chapultepec. Chile se encontraba entre las repúblicas de este hemisferio que aprobaron en principio las propuestas de Dumbarton Oaks en Chapultepec.

Todas estas conferencias adquieren carácter preparatorio si se las relaciona con la conferencia de San Francisco, próxima a celebrarse, por cuanto a ello concurrirán todos los países que son miembros oficiales de las "Naciones Unidas", para discutir y aprobar conjuntamente las propuestas de Dumbarton Oaks.

Entre los países que asistirán a la conferencia de San Francisco se encuentra Chile.

Es obvia la gran responsabilidad que pesa sobre Chile en la compleja tarea de contribuir al mantenimiento de la paz mundial.

Esta responsabilidad es doble si se considera no solamente el hecho que deberá contribuir al mantenimiento de la paz, sino también al establecimiento de la organización mundial llamada a consolidar la paz.

Chile, consciente de esas responsabilidades, ha expresado, junto con otras naciones, la imperiosa necesidad que existe por que, dentro de la organización en gestación las naciones pequeñas desempeñen un papel si no igualitario, por lo menos de acuerdo con las responsabilidades que sobre ellas pesan.

Esto es lógico desde todo punto de vista. Fuera que las naciones pequeñas constituyen un factor numéricamente predominante entre las "Naciones Unidas", necesitan de un pedestal moral que las permita actuar con serenidad, entereza e imparcialidad en el ejercicio de sus delicadas funciones como veladoras de la paz mundial. Para esto necesitan de bienestar dentro de sus propias fronteras y de mayor autoridad dentro de la organización mundial.

A los pueblos de las naciones pequeñas que, como la actual guerra lo ha demostrado, son los más afectados, ya no les basta que se les prometa su supervivencia, su soberanía y su bienestar. La experiencia pasada ha sido demasiado trágica para que se conformen de motu proprio a continuar con sus existencias pendientes de meras promesas formales.

Se dice que el poder y la autoridad preponderante de las grandes potencias garantizará la paz, o que las medidas disciplinarias impuestas por las grandes potencias, o sea, por el Consejo de Seguridad, evitarán las guerras. Pero la historia del mundo nos demuestra que el poder y la amenaza no son suficientes para mantener la paz o coartar las guerras. Es necesario evitar los motivos que provocan las guerras. El pobre hambriento roba a sabiendas que el robo es penado por la ley.

Posiblemente aquel que siempre ha vivido en la holgura no llegue nunca a comprender la actitud del ladrón, mucho menos que a justificar su conducta.

Es por esto que las naciones pequeñas, que son las que generalmente sostienen, en un plano desigual, una lucha acerba por sus existencias, ven más que en la necesidad de una fuerza punitiva, que se cierna como una amenaza contra cualquiera posible nación agresora, la necesidad de evitar las causas que puedan inducir a un país a la agresión. Como en el caso del pobre hambriento, sería evitar la existencia de la pobreza y el hambre.

Por otra parte, las naciones pequeñas necesitan asegurar antes que nada el bienestar dentro de sus propias fronteras, puesto que sería moralmente absurdo ver a una nación menesterosa al lado de naciones inmensamente prósperas y poderosas velando por el mantenimiento de la paz mundial.

Las naciones pequeñas considerarán que la acción primordial de las grandes potencias, en la conferencia de San Francisco, debería ser tomar medidas concretas para el afianzamiento inmediato de las economías de las pequeñas naciones. Esto adquiere una urgencia apremiante por la misma actuación que tendrán las naciones pequeñas en la futura organización mundial.

Chile, miembro de las "Naciones Unidas", como nación pequeña y con su economía seriamente afectada por la guerra, por el sólo acto de su presencia en la conferencia de San Francisco, dejará sentado ante el mundo de hoy y del futuro esos precedentes.

Augusto Oviedo Armstrong

GENERAL CAÑAS MONTALVA ASUMIO AYER COMANDANCIA DE GUARNICION

ENVIO CONCEPTUOSO SALUDO A LOS DIVERSOS CUADROS DIVISIONARIOS

A las 11 horas de ayer asumió las funciones de Comandante General de la Guarnición y Jefe de la Segunda División de Ejército, el general don Ramón Cañas Montalva, en reemplazo del general don Roberto Larrain Cundián, quien ha sido designado Jefe del Estado Mayor de Coordinación.

Con este motivo, el general señor Cañas Montalva dictó la siguiente Orden del Día:

"Al asumir la responsabilidad de tan alto cargo, profundamente consciente de la severidad que involucra nuestra inconfundible misión — como fuerza de defensa — férreamente enlazada a los destinos nacionales e integridad de la República; quiero sólo decir como única voz de orden y saludo, a los diversos cuadros divisionarios: oficiales, suboficiales, clases, soldados y conscriptos, que espero — de la leal y abnegada actitud que debe señalarles por sobre todo— la continuación estricta del celoso resguardo a las ya viejas tradiciones que distinguen el espíritu de la División; como de los fervores inquebrantables, con que a toda hora habremos de contribuir, juntos, a la grandeza institucional y al bien de la patria — (Fdo.) Ramón Cañas Montalva, General de Brigada, Comandante en Jefe de la II División de Ejército".

SOC. DE ESCRITORES JOVENES DE CHILE

La Sociedad de Escritores Jóvenes de Chile efectuó una reorganización en su mesa directiva, quedando constituída en la siguiente forma:

Presidente, Juan Lenin Araya; vicepresidente, Fernando Pezoa Soto; secretario, Lewin Delon R.; prosecretario H. Fuentes Reyna; tesorero, Dagoberto Fuentes.

Directores: H. Burgos Stone, Armando Cassigoli P., Eduardo Olmedo López, Santiago González P., Eugenio García Díaz, Ricardo Navia B., Luis Orrego Molina, Elizaldo Rojas.

Además acordó citar al directorio general a una sesión extraordinaria para hoy miércoles 11 a las 18 30 horas, en sus oficinas ubicadas en calle Monjitas 759.

"El equipo médico, con matronas, enfermeras, visitadoras sociales, etc., debe disponer de los fondos necesarios para mejorar la situación de la madre en ciertos casos, aun cuando sea sólo temporalmente"
Prof. Dr. Arturo Scroggie V., "Conferencias", 1940

(Dirección General de Protección a la Infancia y Adolescencia).

MINISTRO DE SUIZA EN ARGENTINA VISITO AYER LA CANCILLERIA

El nuevo Ministro de Suiza ante el Gobierno de Argentina, Excmo. señor Eduardo Feer, quien se encuentra de paso en Santiago, realizó ayer una visita de cortesía a los altos jefes del Ministerio de Relaciones Exteriores, en compañía del Encargado de Negocios de Suiza en Santiago, Honorable señor Phillippe Zutter.

El Excmo. señor Feer sigue hoy viaje a Buenos Aires para asumir sus nuevas funciones.

CINE EDUCATIVO EN LA UNIVERSIDAD DE CHILE

El Instituto de Cinematografía Educativa presentará hoy a las 18.14 horas, el siguiente programa en la Sala de Conferencias de la Casa Central Universitaria:

Música preliminar: a) Carmen (Bizet) 1a parte; Carmen (Bizet) 2a parte; b) Tocata y fuga en Re Menor (J. S. Bach-Trans. Etockowski); c) Aída. Introducción (Verdi); d) Aída. Marcha (Verdi).

Cine: "Chile, tierra encantadora (Metro Goldwyn Mayer); "Paisajes del Perú" (Metro Goldwyn Mayer); "Lugares de recreo de EE. UU." (Warner Bross); "Singapore" (Curphey y Jofré); "La China de hoy" (Warner Bros); "Buenos Aires" (Ramírez Hnos.); "Malta (Ibarra y Cía.); "Una visita a la China" (Ibarra y Cía.); "Manila" (Curphey y Jofré).

AGRUPACION MEDICA FEMENINA

Citase a las socias de la Agrupación Médica Femenina a reunión general para hoy miércoles 11 del presente a las 7 P. M. en su local de Merced 328.

Tema: programa de trabajo para 1946.

EN TRES SESIONES SEGUIRA TRATANDO HOY LA CAMARA LA DECLARATORIA DE GUERRA

EL MINISTRO DE RELACIONES HIZO AYER UNA EXPOSICION DETALLADA DE LA POSICION INTERNACIONAL DE CHILE.— FORMULO CRITICAS EL DIPUTADO, SR. PEDRO BORQUEZ OBERREUTER

Sesión ordinaria de 16 a 19 horas, del martes 10 de abril de 1945. Presidencia del señor Santandreu, con asistencia del Ministro de Relaciones Exteriores y de 58 diputados.

DECLARACION DE GUERRA

El señor SANTANDREU, presidente. Manifiesta que, en conformidad al acuerdo adoptado el día anterior, corresponde ocuparse del proyecto del Ejecutivo, por el cual solicita la autorización constitucional para considerar al país en estado de guerra con el Japón.

Declara a la Cámara en sesión secreta.

INCIDENTES

A las 18.30 horas, la Cámara continúa su sesión pública, bajo la presidencia del señor René de la Jara.

El señor HOLZAPFEL se ocupa de problemas locales de la provincia de Cautín. Se refiere también al problema del trigo, pidiendo al Ejecutivo que mantenga en esa provincia la Oficina Compradora de este cereal. A pesar de que los precios que paga esa oficina son bajos, estima que es beneficiosa para los agricultores.

El señor GONZALEZ MADARIAGA critica los excesivos derechos que se cobran para las concesiones marítimas, y expresa que con ello se perjudica un sector respetable de la sociedad. Estima que deben rebajarse a lo que se cobraba antes.

El señor CORREA LETELIER le advierte que esos derechos están establecidos en una ley dictada en 1942, para allegar fondos y financiar un aumento de sueldos que obtuvo el personal civil de la Armada, según le parece. Estima que si presentara una ley derogándolos, sería aprobada por unanimidad por la Cámara, pues el aumento es injustificado.

En seguida, se refiere al atentado de que fué víctima el abogado don Jorge Prat y expresa que la opinión pública sindica al Servicio de Investigaciones de la comisión de este delito, pues existen hechos, como el asalto a "La Opinión", que acentúan la presunción. Dice que el señor Prat escribió un artículo que motivó un proceso, y no se ha tenido paciencia para esperar el fallo, o se ha temido que él sea absolutorio, y por eso se ha cometido este acto de matonaje.

El señor ALDUNATE toma la palabra para referirse a unas declaraciones hechas oficialmente por el Consejo de Ministros sobre un reportaje que él concedió a un diario de Concepción sobre el plan extraordinario de obras públicas.

Dice que en ese reportaje expresó que el financiamiento del plan de obras públicas era ilusorio, y que esta declaración dió motivo para que el Consejo de Ministros declarara que sus afirmaciones eran de carácter electoral y no veraces.

Expresa que las fuentes de financiamiento del proyecto son ilusorias, por los siguientes motivos: porque el impuesto extraordinario al cobre, no se va a percibir en la postguerra, y mientras tanto deberá ser utilizado para saldar en parte el déficit de la Caja Fiscal; que la sumas consultadas en el presupuesto son menores que las de otros presupuestos para la ejecución de obras públicas; y que por último, la contratación de empréstitos internos resulta impracticable por el estado en que se encuentra la colocación de empréstitos con bonos ya autorizados.

Además se ha afirmado en el Consejo de Ministros que otra posibilidad de financiamiento es la venta al público de 40 millones de dólares que el Banco Central tiene en reserva. Este procedimiento traería como consecuencia una deflación en el circulante, la extinción de los valores que respaldan las emisiones hechas para absorber las divisas, y por último, existe el peligro de abrir el camino para que el Banco emisor lance billetes sobre la base de garantías de bonos fiscales, lo que considera funesto. Por último, expresa que en la Conferencia Internacional monetaria, Chile suscribió un acuerdo para concurrir a la formación del Banco Internacional de Reconstrucción y Fomento, con la suma de 50 millones de dólares, y no se da cuenta de dónde van a obtener esta cantidad para cumplir con el acuerdo, si extinguen las reservas de dólares que tiene actualmente el Banco Central.

Manifiesta que esta política nos llevará a acentuar más las dificultades que se le presentarán al país en la postguerra, con la elevación de costos de producción, con la falta de cumplimiento de los acuerdos internacionales y con la atención de un presupuesto fiscal superior a las posibilidades de la economía nacional.

El señor OCAMPO, se refiere a la actitud que han tomado los obreros de Lota y Coronel, para no cargar buques que lleven elementos de producción a los países fascistas, pues esto, se halla en concordancia con los ideales democráticos que sustentan los obreros. Critica en seguida el criterio de algunas compañías para abordar los problemas planteados por los obreros en defensa de sus legítimos intereses.

Se levantó la sesión.

LA DECLARATORIA DE GUERRA

Tuvimos conocimiento de que, durante la sesión secreta, el Ministro de Relaciones Exteriores, señor Joaquín Fernández, hizo una exposición circunstanciada de la posición internacional que ha venido adoptando Chile, en cada una de las fases del conflicto mundial, en la misma forma en que informó al Senado la semana pasada.

A continuación, según estas informaciones, el presidente del Comité Parlamentario Radical, señor Amílcar Chiorrini, formuló una declaración en el sentido de que los diputados radicales votarán afirmativamente el proyecto del Ejecutivo.

En seguida, en conformidad a las mismas informaciones, el señor Bórquez Oberreuter ocupó toda la hora haciendo observaciones al proyecto y a la actitud del Gobierno.

Finalmente, la Cámara tomó el acuerdo de celebrar hoy, dos sesiones especiales, además de la ordinaria, para poner término al estudio de esta materia. Estas sesiones se efectuarán de 10.30 a 12.30 y de 14.45 a 16 horas. Están inscritos para hablar 8 diputados.

En conformidad al reglamento, el proyecto deberá ser votado hoy, en virtud de cumplirse las 48 horas de plazo que tiene toda materia calificada de extrema urgencia.

EL SENADO RINDIO AYER HOMENAJE A VICTIMAS DE SINIESTROS MARITIMOS

EL SENADOR, SR. LARRAIN GARCIA MORENO, PRESTO JURAMENTO.— EL CANCILLER HARA HOY UNA EXPOSICION DE POLITICA INTERNACIONAL.—A COMISION EL PROYECTO SOBRE CORPORACION DE TRANSPORTES

En la tarde de ayer celebró el Senado su primera sesión pública en la actual legislatura extraordinaria, presidida por el señor Francisco J. Urrejola, y con asistencia del Ministro de Defensa Nacional, general don Arnaldo Carrasco.

JURAMENTO.—A invitación del presidente de la Corporación, prestó su juramento de estilo en conformidad con la Constitución Política del Estado, el senador electo por la octava circunscripción de Bío Bío, Malleco y Cautín, señor Jaime Larraín García Moreno.

Al término de la ceremonia el nuevo congresal fué felicitado por sus colegas.

HOMENAJE A LAS VICTIMAS DE SINIESTROS MARITIMOS.— El señor Urrejola a nombre del Senado rindió homenaje a la memoria de las víctimas de los recientes siniestros marítimos, expresando que la pérdida de la fragata "Lautaro" y con ella la de numerosas vidas en la flor de la juventud, así como la pérdida de los barcos mercantes "Huemul" y "Mapocho" en que también sucumbieron tantas vidas generosas y útiles a la patria, constituyen un rudo golpe para el país en general y particularmente para los deudos inmediatos de las víctimas.

Terminó exteriorizando la gratitud del Senado de Chile a los Gobiernos y marinas mercantes del Perú y Argentina, por la forma abnegada e hidalga en que acudieron a auxiliar a las víctimas de estos siniestros marítimos.

A nombre del Gobierno adhirió el Ministro de Defensa, quien a la vez expresó su reconocimiento por el homenaje con que el Senado se asociaba al duelo que afli ge a la Armada.

EXPOSICION DEL CANCILLER —Se aprueba una indicación formulada por el Canciller para constituir la Sala en sesión secreta en la Segunda Hora de hoy miércoles, con el objeto de escuchar la exposición que hará sobre la Conferencia de Cancilleres celebrada en Chapultepec, y de la posición de Chile en la próxima reunión de San Francisco.

ASCENSOS MILITARES. — Se constituye la Sala en sesión secreta para ocuparse del despacho de ascensos militares solicitados por el Gobierno.

RENUNCIA DEL PROSECRETARIO DEL SENADO.—Se da cuenta de la renuncia presentada a su cargo de prosecretario del Senado por el señor Gonzalo González Devoto.

En sesión secreta es considerada esta materia, siendo rechazada por unanimidad.

CORPORACION DE TRANSPORTE.—A indicación del señor Rivera se acuerda enviar a Comisión el proyecto del Ejecutivo por el cual se crea la Corporación de Transportes Colectivos con el objeto de conocer la modificaciones introducidas por la Cámara en el segundo trámite constitucional.

COMISIONES REORGANIZADORAS DE LAS ASAMBLEAS RADICALES DE LA PROVINCIA DE STGO. QUEDARON DESIGNADAS AYER

EL "CEN" ACORDO NO INCLUIR EN ELLAS A PARLAMENTARIOS ACTUALES O ELECTOS, NI A REGIDORES.— CADA UNA ESTA PRESIDIDA POR UN MIEMBRO DEL CONSEJO PROVINCIAL

El Consejo Ejecutivo Nacional del Partido Radical, en sesión del 9 de los corrientes, resolvió que los parlamentarios y regidores en ejercicio y electos, no podrán figurar en las comisiones reorganizadores de las asambleas que representan.

En lo relativo a la reorganización de las asambleas de la provincia de Santiago, se consideró las listas de diez nombres de cada asamblea que el Consejo Provincial Radical de Santiago propuso, para elegir de entre ellas las cuatro personas que, presididas por un miembro de dicho Consejo, tendrán a su cargo la reorganización acordada.

Estas comisiones quedaron compuestas como sigue:

PRIMER DISTRITO

ASAMBLEA 1.a COMUNA. — Presidente: don Carlos Laso Correa, secretario del Consejo Provincial. Señores Antonio Undurraga, Bernardo Becerra, Galvarino Moreno, Francisco San Cristóbal, Pablo Díaz, Cervando Sánchez, Isaac Labarca y Enrique Rosel.

ASAMBLEA 2.a COMUNA.— Presidente: don Hernán Pinto Véliz, vocal del Consejo Provincial. Señores Enrique Venegas, Guillermo Guerra y Aurelio Monsalves, y señorita Virginia Márquez.

ASAMBLEA 3.a COMUNA — Presidente: don Hernán Pinto Véliz, vocal del Consejo Provincial. Señores Miguel Riquelme, Luis Sancy y Juan Ríos y señorita Humberta Vargas.

ASAMBLEA 4.a COMUNA.— Presidente: don Carlos Fanta, presidente del Consejo Provincial. Señores Oscar Cortés, Luis Faure, Róbinson Hernández y Alejandro Briones.

ASAMBLEA 5.a COMUNA.— Presidente: don Carlos Fanta, presidente del Consejo Provincial. Señores Bernardino Ayala, Edmundo Pérez, Arturo Varas y Armando Fredes.

ASAMBLEA 7.a COMUNA.— Presidente: don Luis Tapia Rodríguez, vocal del Consejo Provincial. Señores Pedro Valenzuela, Adán Espinoza, Arturo Mosquera y Elena Brichetto.

ASAMBLEA 8.a COMUNA.— Presidente: don Hernán Pinto Véliz, vocal del Consejo Provincial. Señores Eduardo Aravena, Nabor Bahamondes, Guillermo Rubio y Santiago Monje.

ASAMBLEA 9.a COMUNA.— Presidente: don Luis Tapia Rodríguez, vocal del Consejo Provincial. Señores Juan Martínez, Selim Carrasco, Luis Manzi y Ernesto Maas.

ASAMBLEA 10.a COMUNA.— Presidente: don Luis Tapia Rodríguez, vocal del Consejo Provincial. Señores Ascanio Lagos, Pedro Valladares, Mario Moreno y Ernesto Flores.

SEGUNDO DISTRITO

ASAMBLEA QUINTA NORMAL. — Presidente: don Armando Rojas Richards, vocal del Consejo Provincial. Señores Leopoldo Van de Wingard, René Vergara, Atilio Zambra y Raimundo Ratinoff.

ASAMBLEA CONCHALI.— Presidente: don Armando Rojas Richards. Señores Edmundo Leyton, Francisco Quintana, Miguel Giovanne y Carlos Verdugo.

ASAMBLEA COLINA. — Presidente: don Armando Rojas Richards. Señores Roberto Jiménez, Raúl Gardaix, Alejandro Rojas y Arturo Zúñiga.

ASAMBLEA PEÑAFLOR.— Presidente: don Armando Rojas Richards. Señores Ventura Barceló, Pablo Abatte, Antonio Morris y Juan Arce.

ASAMBLEA TALAGANTE. — Presidente: don Armando Rojas Richards. Señores Samuel Gálvez, Hugo Willenbrick, Armando Rodríguez y Vicente Leiva.

ASAMBLEA RENCA. — Presidente: don Armando Rojas Richards. Señores Juan Gaete, Guillermo Toro, Francisco Riquelme y Guillermo Olea.

ASAMBLEA MAIPU. — Presidente: don Armando Rojas Richards. Señores Antonio Montserrat, Bernardo Ferreira, Eliecer Morgado y José Daza.

ASAMBLEA MALLOCO.— Presidente: don Armando Rojas Richards. Señores Oscar Arce, Lucrecio Arias de la Rosa, Julio Villarroel y Tomás Puebla.

ASAMBLEA ISLA DE MAIPO.— Presidente: don Armando Rojas Richards. Señores Luis A. Barrios, Santiago Cavieres, Luis Castillo y Víctor Quintanilla.

ASAMBLEA LAMPA. — Presidente: don Armando Rojas Richards. Señores Mario Riquelme, Juan de Dios Martínez Orena, Manuel Segovia y Segundo Rubio.

ASAMBLEA TILTIL. — Presidente: don Armando Rojas Richards. Señores Moisés Rojas, Alberto Rebolledo, Gustavo Cerón y Fructuoso Peralta.

ASAMBLEA BARRANCAS. — Presidente: don Armando Rojas Richards. Señores Previsto Baeza, Eduardo Cañas, Héctor Arancibia y Julio Miranda.

ASAMBLEA QUILICURA.— Presidente: don Armando Rojas Richards. Señores Humberto Candia, Carlos Salas, Federico Cooper y Ricardo Ortiz.

ASAMBLEA EL SALTO.— Presidente: don Armando Rojas Richards. Señores Miguel Brito, Leopoldo González, Juan Castañeda y Manuel Sánchez.

TERCER DISTRITO

ASAMBLEA PROVIDENCIA.— Presidente: don Lautaro Van de Wingard, vocal del Consejo Provincial. Señores Eduardo Brucher, Juan Otaiza, Andrés Bello y César Geiser.

ASAMBLEA ÑUÑOA. — Presidente: don Lautaro Van de Wingard. Señores Juan Halabí, Dalmiro Cañas, Manuel Rebolledo y Raúl Cabezas.

ASAMBLEA LAS CONDES.— Presidente: don Lautaro Van de Wingard. Señores Raúl Gadal, Armando Acuña, Carlos Briceño y Alejandro Espinoza.

ASAMBLEA LA FLORIDA.— Presidente: don Lautaro Van de Wingard. Señores René Lopetegui, Pedro J. Valenzuela, Néstor Bunster y Humberto González.

ASAMBLEA LOS QUILLAYES.—Presidente: don Lautaro Van de Wingard. Señores Humberto Jara, Leopoldo Fuentes, Volney Quiroga y Raúl Espinoza.

ASAMBLEA PUENTE ALTO.— Presidente: don Lautaro Van de Wingard. Señores: Emilio Bastidas, Alberto Lorenzi, Ernesto Gómez y Juan B. Molina.

ASAMBLEA SAN JOSE DE MAIPO.— Presidente: don Lautaro Van de Wingard. Señores Roberto Alcayaga, Mario Martignoni, Jorge Esbir y Pedro Wiren.

ASAMBLEA EL VOLCAN.— Presidente: don Lautaro Van de Wingard. Señores Joaquín González, Fernando Zelaya, Aníbal Cerda y Luis Rivera.

ASAMBLEA SAN MIGUEL.— Presidente: don Lautaro Van de Wingard. Señores Luis A. Gasc, Alejandro Valdés, Carlos Valdovinos y Arturo Maldones.

ASAMBLEAS LA CISTERNA Y LO OVALLE.— Presidente: don Lautaro Van de Wingard. Señores Nacianceno Muñoz, Subalón Venegas, Juan B. Bustos y Benjamín Morgado.

ASAMBLEA LA GRANJA.— Presidente: don Lautaro Van de Wingard. Señores Carlos R. González, Humberto Escobar, Moisés Bravo y Luis Vonzález.

ASAMBLEA LO ESPEJO.— Presidente: don Lautaro Van de Wingard. Señores José Varela, Julio Quintard, Alfonso Larraín y Gustavo Lagos.

CUARTO DISTRITO

ASAMBLEA CALERA DE TANGO.— Presidente: doña Escilda Greve, vocal del Consejo Provincial. Señores Carlos Kunst, Ramón González, Juan López y señorita Marta Geria.

ASAMBLEA BARRANCAS, DE SAN ANTONIO.— Presidente: doña Escilda Greve. Señores Alfonso Navarro, Pedro Daza, José Henríquez y Marcial González.

ASAMBLEA NAVIDAD.— Presidente: doña Escilda Greve. Señores Jaime Tormo, Leopoldo Zepeda, Olegario Ortega y Cristóbal Cabello.

ASAMBLEA CODIGUA.— Presidente: doña Escilda Greve. Señores Germán Peña, Alfonso Brignardello, Luis Vega y Antonio Barrera.

ASAMBLEA CHOCALAN.— Presidente: doña Escilda Greve. Señores Juan Miquieles, Luis H. Díaz, Juan B. Serrano y Luis Herrera.

ASAMBLEA SAN PEDRO.— Presidente: doña Escilda Greve. Señores Andrés Araya, Natalio Farías, Carlos Abarca y señorita Isabel Aguilar.

ASAMBLEA DE ALHUE.— Presidente: doña Escilda Greve. Señores Andrés Tapia, Abraham Adasme, Francisco Espinoza y doña Carlota Rebeco.

ASAMBLEA SAN BERNARDO.—Presidente: doña Escilda Greve. Señores Roberto Ochoa, Rogelio Moreno, Oscar Pizarro y Julio Madrid.

ASAMBLEA BUIN.— Presidente: doña Escilda Greve. Señores Pedro Horta, Manuel Martínez, Juan Román y Manuel A. del Pino.

ASAMBLEA SAN ANTONIO.— Presidente: doña Escilda Greve. Señores Rogelio Salcedo, Carlos Machado, Clodomiro Orellana y Pedro González.

ASAMBLEA CARTAGENA — Presidente: doña Escilda Greve. Señores Leopoldo Peredo, Víctor Peña, Benjamín Lavín y Ramón Besoaín.

ASAMBLEA LLOLLEO.— Presidente: doña Escilda Greve. Señores Ernesto Mendoza, Luis Oyarzún, Jorge Arulrre y Carlos Valdebenito.

ASAMBLEA MELIPILLA.— Presidente: doña Escilda Greve. Señores Hernán Fernández, Luis Rousseau, Hernán Astete y Héctor López.

ASAMBLEA HOSPITAL.— Presidente: doña Escilda Greve. Señores Perfecto de la Fuente, José Morales S. M., Ramón Larrañaga y Gerardo Núñez.

ASAMBLEA PAINE.— Presidente: doña Escilda Greve. Señores Raúl Moya, Roberto Pinto, Atanasio Pardo y José A. García H.

ASAMBLEA PANGUE.— Presidente: doña Escilda Greve. Señores Jorge Müller, Epitafio Franco, Enrique Riveros y Arturo Meranl.

ASAMBLEA EL MONTE.— Presidente: doña Escilda Greve. Señores Jorge Bravo, Filomena Vicencio, Fernando González y Estéban Johns.

SENADO

SESION 3.a EXTRAORDINARIA, EN MARTES 10 DE ABRIL DE 1945

PRESIDENCIA DEL SR. URREJOLA (DON JOSE FRANCISCO)

(VERSION OFICIAL EXTRACTADA)

Asistieron los señores Alessandri R. (don Fernando), Alvarez, Amunátegui, Azócar, Bórquez, Bravo, Correa, Cruchaga, Cruz Coke, Cruzat, Domínguez, Durán, Errázuriz, Grove (don Hugo), Grove (don Marmaduke), Guevara, Guzmán don Eleodoro Enrique), Jirón, Lafertte, Larraín, Martínez (don Carlos Alberto), Martínez Montt, Maza, Muñoz, Ortega, Ossa, Del Pino, Prieto, Rivera, Rodríguez de la Sotta, Torres, Valenzuela, Videla, Walker y el señor Ministro de Defensa Nacional.

CUENTA

Se dió cuenta:

1.— De cuatro mensajes de S. E. el Presidente de la República:

Con el primero solicita el acuerdo constitucional necesario para conferir el empleo de coronel de Ejército a favor del teniente coronel don Armando Hormazábal Hormazábal;

Pasa a la Comisión de Defensa Nacional.

Con los tres siguientes comunica que ha resuelto incluir entre los asuntos de que puede ocuparse el Honorable Congreso Nacional en el actual período extraordinario de sesiones, los siguientes proyectos de ley:

1.o— Sobre concesión de fondos a la Dirección General de Protección a la Infancia y Adolescencia; (C. de DD.).

2.o— Sobre liberación de derecho de internación, estadística y otros a especies teatrales adquiridas en Argentina por la ex Dirección Superior del Teatro Nacional; y (C. de DD.).

3.o— El que fija la planta y sueldos del personal del Departamento de Ferrocarriles y de la Dirección General de Obras Públicas, dependientes del Ministerio de Obras Públicas y Vías de Comunicación. (C. de DD.).

Se mandaron archivar.

2.—De un oficio del Tribunal Calificador de Elecciones con que transcribe la sentencia que proclama Senador definitivamente electo por la Octava Circunscripción electoral, al señor don Jaime Larraín García Moreno.

Se manda archivar.

3.—De los informes de la Comisión de Defensa Nacional recaídos en los Mensajes de ascenso de las siguientes personas: Julio Bownwll Elkin Carlos Herrera; Federico Guelazala Toro, Alfredo Natho Davidson; Roberto Simpson Sossa, Arturo del Valle Alvarez; Enrique Concha Echeverría; Carlos O. Herrera Acevedo; Alfredo Schulz Gamboa; y Víctor E. Oelckers Stoecker.

Quedan para tabla.

4.— De una renuncia.

El Prosecretario del Honorable Senado, don Gonzalo González Devoto hace renuncia de su cargo, con reserva de su derecho a jubilar.

Queda para Tabla.

5.—De cuatro solicitudes.

Una de don Luis Malaquías de la Barra Torres en que pide reconocimiento de años de servicios para los efectos de su jubilación;

Una de don Exequiel Poblete Fuentes en la que pide aumento de pensión;

Una de doña Rita Contreras Cepeda en que pide aumento de pensión;

Pasan a la Comisión de Solicitudes particulares.

Una de don Gil Elizardo Villarroel Contreras en la que agrega antecedentes a su solicitud de pensión de gracia, pendiente en la Comisión de Solicitudes Particulares de esta Corporación.

Se mandó agregar a sus antecedentes.

INCORPORACION DEL SEÑOR LARRAIN GARCIA MORENO (DON JAIME) SENADOR ELECTO POR BIO BIO, MALLECO Y CAUTIN

El señor LARRAIN GARCIA MORENO (don Jaime) Senador electo por Bío Bío, Malleco y Cautín, presta juramento y queda incorporado a la Sala.

HOMENAJE A LAS VICTIMAS DE SINIESTROS MARITIMOS. —CONDOLENCIAS.— AGRADECIMIENTOS A LOS PAISES QUE PROPORCIONARON AUXILIOS

El señor URREJOLA (Presidente).— Honorable Senado: En la primera sesión que celebra el Senado durante la actual Legislatura, creo que corresponde cumplir el deber de referirse a los dolorosos y graves siniestros que tan hondamente han afectado a nuestra Marina de Guerra y a nuestra Flota Mercante.

La pérdida de la Fragata "Lautaro" y con ella la de numerosas vidas en la flor de la juventud, así como la pérdida de los barcos mercantes "Huemul" y "Mapocho", en que también sucumbieron tantas vidas generosas y útiles a la Patria, constituyen, sin duda, un rudo golpe para el país en general y particularmente para los deudos inmediatos de las víctimas.

Cábenos, sin embargo, el consuelo de haber sentido cerca de nosotros, con motivo de esos dolorosos sucesos, la solidaridad de todos los países continentales que hicieron suyas nuestras desgracias ofreciéndonos así un lenitivo al pesar que conmoviera todas las fibras de nuestra nacionalidad. Esta generosa actitud de los países hermanos es factor que contribuye a afianzar los vínculos que a ellos nos únen y a poner de relieve el espíritu de solidaridad americana que, por fortuna, impera en todos los pueblos del continente.

Creo que interpreto el sentir del Honorable Senado al exteriorizar nuestra gratitud hacia el Gobierno, Armada y pueblo argentinos y hacia el Gobierno, Armada y pueblo peruanos por la forma oportuna, abnegada e hidalga en que acudieron a auxiliar a las víctimas de los siniestros que han sufrido nuestra Marina de Guerra y nuestra Flota Mercante. E igualmente creo interpretar la voluntad de los Honorables Senadores al hacer llegar a la Armada Nacional, a la Marina Mercante y a las familias afectadas por esas desgracias, las expresiones de nuestra sentida condolencia.

El señor CARRASCO (Ministro de Defensa Nacional). — En nombre del Gobierno, tengo el honor de expresar al señor Presidente y al Honorable Senado nuestro reconocimiento por las delicadas expresiones de pesar y por el sincero homenaje con que esta Alta Corporación, el Senado de la República, ha querido asociarse al pesar del Gobierno y de nuestra Armada gloriosa, por la pérdida de jóvenes y valiosas vidas en el naufragio de la Fragata "Lautaro", que fuera orgullo y cuna de muchas generaciones navales.

Pueden estar seguros los Honorables Senadores de que sus frases de aliento ante la desgracia vienen a sumarse al alma de los inmolados por el incendio, para hacer más definida la ruta de nuestras unidades navales en las faenas de la paz y más inclaudicable su destino en la guerra.

RENTAS DE ARRENDAMIENTO DE INMUEBLES URBANOS

El señor AZOCAR se refiere a la moción presentada por él en unión de los señores Grove, don Marmaduke, Estay y Girón y apoyada por el Partido Comunista, en la cual propician un proyecto sobre fijación de las rentas de arrendamiento de inmuebles urbanos en las que regía el 2 de enero de 1942.

Expresa que esta moción fué duramente criticada por la prensa llamada "seria"; que se formó una liga de propietarios destinada a defender la propiedad raíz, y que él recibió muchas comunicaciones, en algunas de las cuales se le felicitaba por dicha iniciativa, y en otras se le dirigían críticas que constituían verdaderos desacatos.

Comprende que esta clase de legislación, que ha producido apasionadas controversias en todas partes del mundo, tiene que provocar también en Chile análoga reacción.

Hace presente que los autores de esta moción sobre rentas de arrendamiento no han inventado nada, pues se trata de medidas que se aplican en otros países desde hace muchos años, de manera que existe una experiencia mundial sobre la materia.

Añade que así como se trata de estabilizar todos los precios a fin de detener el proceso de la inflación, así también es menester estabilizar los precios o rentas de arrendamiento de la propiedad raíz, en vista de la gran repercusión que este factor tiene sobre la economía general; de ahí que el problema de que se trata deba ser considerado desde un doble aspecto: jurídico y económico. Anota que en el valor de la propiedad raíz es donde primero se observan los efectos de la inflación, por lo que en su concepto es indispensable fijar la renta de arrendamiento de esta clase de bienes de acuerdo con el límite que esa renta alcanzó en determinada fecha, a fin de evitar que siga elevándose indefinidamente.

Alude a este respecto al proyecto que actualmente estudia el señor Ministro de Economía, sobre estabilización de precios, sueldos y salarios; y observa que esta clase de medidas debieron haberse estudiado y resuelto mucho antes, como ocurrió en Inglaterra, que estabilizó los precios antes del estallido de la actual guerra; y en Canadá, que los fijó de acuerdo con los que regían en el año 1941. Agrega que en el proyecto a que ahora se refiere se fija el año 1942 como época para determinar la estabilización.

El señor RODRIGUEZ DE LA SOTTA apunta que en Canadá el costo de la vida ha subido en sólo 16 por ciento, y en Chile, 140 por ciento.

El señor AZOCAR manifiesta que en Canadá se ha visto ese resultado por haberse adoptado oportunamente todas las medidas necesarias para evitar el alza del costo de la vida.

Agrega que la referida moción, que ha causado tanta alarma, solamente reproduce las disposiciones substanciales de una ley ya aprobada por el Congreso, a propuesta de un Ministro liberal, el señor Matte, y que la moción aludida tan sólo tiende a complementar aquella ley en forma de que no se pueda burlar su cumplimiento, como ha venido ocurriendo con gran frecuencia, mediante la notificación de desahucio a los arrendatarios que no aceptan el alza de la renta. Añade que esto mismo se observó en Canadá, después de dictada la primitiva ley sobre arrendamientos, lo que motivó allá una enmienda semejante a la que ahora se propone en Chile. Analiza la evolución que ha experimentado la legislación mundial en materia de desahucios, en atención a las dificultades e inconvenientes que representa para los arrendatarios, en los tiempos que corren, el tener que cambiar frecuentemente de residencia, por lo que ha surgido la necesidad de legislar para asegurar a los arrendatarios cierta estabilidad en las casas que ocupan.

Hace notar que en la referida moción, la prohibición de notificar de desahucio se establece sólo en favor de los arrendatarios que cumplen con sus obligaciones de tales, y que esa garantía se les concede sólo por un año; en cambio, en otros países, como en Canadá, la regla general es que no se puede desahuciar a los arrendatarios mientras dure el período de emergencia, y sólo por excepción y cumplidas ciertas condiciones y formalidades, puede notificarse allí desahucio a los arrendatarios.

Dados estos antecedentes, considera injustificada la campaña de alarma que se ha levantado en torno a las medidas propuestas en la moción de que se trata. Cita el caso de lo que ocurre en el Estado de Texas, donde se llega hasta a perseguir al arrendatario que paga más de lo debido por la casa arrendada, lo que demuestra hasta dónde ha llegado allí el concepto de la intervención del Estado en la propiedad privada. Añade que también el Partido Conservador inglés ha aceptado, según su última convención, los nuevos conceptos respecto de la propiedad.

Se refiere a que el concepto del derecho de propiedad ha sufrido una evolución a través del tiempo, desde la rígida propiedad romana, hasta el concepto de función social de la misma, y agrega que en los últimos años se ha avanzado más aun al admitirse el control de la propiedad por el Estado. Considera que sólo en virtud de esto últim podrá subsistir el derecho de propiedad en la postguerra.

Recuerda las duras condenaciones que mereció el llamado Proyecto Económico en cuanto otorgaba al Presidente de la República, facultades fiscalizadoras respecto de la agricultura; y hace notar que el Partido Conservador inglés, en su última convención, aceptó la fiscalización de la industria agrícola por parte del Estado.

El señor RODRIGUEZ DE LA SOTTA advierte que mucho antes que los conservadores ingleses, los conservadores chilenos establecieron la legislación social.

El señor GROVE (don Marmaduke) afirma que esa legislación quedó en el papel.

El señor RODRIGUEZ DE LA SOTTA sostiene que los partidos de Derecha no sólo dictaron sino que se preocuparon de dar buen cumplimiento a esa legislación.

El señor AZOCAR estima que el Partido Conservador inglés da un ejemplo al admitir las nuevas tendencias en materias económico-sociales, ejemplo que, en su concepto, debiera ser muy tomado en cuenta en Chile, donde, pese a los grandes adelantos materiales, la mentalidad de cierto sector nacional es muy reacia a las nuevas ideas y tilda de enemigos de la propiedad a quienes abogan por la adopción de medidas conducentes precisamente a su subsistencia después de la guerra.

Manifiesta que donde mayores abusos se cometen en materia de arrendamiento, es al tratarse del alquiler de piezas para obreros. Dice que en otros países hay funcionarios encargados de tasar la renta que puede obtenerse de las casas arrendadas por piezas, y de fijar lo que puede cobrarse por cada una de éstas. Opina que lo mismo debiera hacerse en Chile, para terminar con los abusos, y termina lamentando que la moción a que se refiere no haya sido considerada por la respectiva Comisión del Senado ni ha ya sido incluída en la Convocatoria por el Gobierno.

MENSAJES SOBRE ASCENSOS EN LAS FUERZAS ARMADAS

—A indicación de los señores Guzmán, don Eleodoro E., y Torres, se acuerda destinar los últimos diez minutos de la Primera Hora de esta sesión al despacho de Mensajes sobre ascensos en las Fuerzas Armadas.

PETICION DE SESION SECRETA PARA ASUNTOS DE CARACTER INTERNACIONAL

A petición del señor Ministro de Relaciones Exteriores, se acuerda celebrar sesión secreta en la Segunda Hora de la sesión del miércoles 11, a fin de oír una exposición del señor Ministro sobre la Conferencia de Chapultepec y acerca de la que debe celebrarse pronto en San Francisco.

COMPRAS DE TRIGO POR EL INSTITUTO DE ECONOMIA AGRICOLA

A indicación de los señores Prieto, Amunátegui, Del Pino y Larraín, se acuerda oficiar al señor Ministro de Agricultura a fin de que obtenga del Instituto de Economía Agrícola que deje sin efecto el acuerdo reciente de no seguir comprando trigo de la última cosecha, especialmente en la zona sur donde los trigos han sufrido grandes bajas en su peso específico, a causa del temporal habido en febrero pasado, lo que ha creado la cesación del poder comprador de la molinería.

El señor DEL PINO da lectura a un telegrama que ha recibido de los agricultores de Carahue, en que se le informa acerca de la situación aflictiva en que se encuentran los productores de trigo de esa región con motivo de la referida resolución del Instituto de Economía Agrícola. Expresa que ha hecho gestiones ante el señor Ministro de Agricultura, para remediar este estado de cosas, pero sin resultados.

Advierte que la zona de Carahue es de pequeños productores, que tiene malos caminos y que, últimamente, ha sufrido una sucesión de años desfavorables para la agricultura.

Reitera su petición de que se envíe oficio sobre el particular, en nombre de los Senadores de la Agrupación, al señor Ministro de Agricultura.

El señor DOMINGUEZ solicita que se agregue su nombre a ese oficio.

RENUNCIA DEL SR. PROSECRETARIO Y TESORERO DEL SENADO.— ASCENSOS EN LAS FUERZAS

—Se da cuenta de la renuncia presentada por el señor Gonzalo González, Prosecretario de la Corporación, y se constituye la Sala en sesión secreta para tratarla y para ocuparse de ascensos en las Fuerzas Armadas.

SEGUNDA HORA

AUTORIZACION A LAS MUNICIPALIDADES DE COPIAPO Y TOCOPILLA PARA MODIFICAR CONTRATOS SOBRE PRODUCCION DE ENERGIA ELECTRICA

—Se inicia la discusión general y particular del proyecto que autoriza a las Municipalidades de Copiapó y Tocopilla para modificar los contratos de sociedad celebrados de acuerdo con leyes de septiembre y octubre de 1940, en el sentido de aceptar como socio a la Empresa Nacional de Electricidad S. A., en reemplazo de la Corporación de Fomento de la Producción.

El señor LAFERTTE hace notar que en esta modificación de los contratos subsiste la situación poco favorable de la Municipalidad de Tocopilla, pues la Corporación de Fomento de la Producción ha tomado en sus manos todos los bienes que pertenecen a la Empresa, excluyendo casi totalmente al Municipio, en circunstancias que la Municipalidad estaría en condiciones de encargarse de todo el servicio, lo que sería una garantía de mejor servicio para esa ciudad.

—Es aprobado en general y particular el proyecto, con la modificación propuesta por el señor Rivera, para decir "en forma que permita el ingreso como socio" en vez de "aceptando el ingreso como socio".

EMPRESA DE TRANSPORTES COLECTIVOS

—Pónese en discusión, en tercer trámite constitucional, el proyecto, aprobado por la Cámara de Diputados con modificaciones sobre autorización al Fisco para realizar convenio sobre compraventa de bienes de la Compañía Chilena de Electricidad Limitada afectos al servicio tranviario, y sobre creación de la Empresa de Transportes Colectivos.

—A indicación del señor Rivera, se acuerda enviar a Comisión el proyecto, con las modificaciones introducidas por la Cámara de Diputados.

—Se levantó la sesión a las 18 horas, 50 minutos.

JUAN ECHEVERRIA VIAL
Jefe de la Redacción

AVISOS ECONOMICOS

(DE LA PAGINA 2)

CUARTO JUZGADO CIVIL, CONCEDIÓ posesión efectiva herencia de doña Elvira Binder Yung, Hans y Norma Karich Binder; sin perjuicio derechos cónyuge sobreviviente don Hans Karich Gronger. El 14 del presente, 11 horas, practicaré inventario solemne. Puyó. 12 Abril

CUARTO JUZGADO CIVIL, CONCEDIÓ posesión efectiva herencias de don Manuel Pérez Corvalán y Herminia Ramírez Rojas a Manuel Pérez Ramírez. 12 Abril

PRIMER JUZGADO CIVIL, RESOLUCIÓN, nueve abril presente año, cita parientes, menor Luis Humberto Campos y parientes adoptantes, audiencia 16 presente, quince horas.— El Secretario. 12 Abril

CUARTO JUZGADO CIVIL, CONCEDIÓ posesión efectiva herencia de don Edmundo Abalos Castillo, a Rosa Mónica y Maximiliano Edmundo Abalos Candia, sin perjuicio derechos cónyuge Nolfa Cadia. 12 Abril

REMATE JUDICIAL: POR ORDEN del 5.o Juzgado de Mayor Cuantía, juicio, Lner, Paye y Cía., con Romero, remataré el 12 del corriente, a las 11 horas, en Matucana 63 A, 1 linotipia modelo K., y 1 sierra circular Miller Law Pedestal. Mario Vicuña Broullón, Martillero de Hacienda. 11 Abril

QUIEBRA RAFAEL ALBAGLY GENL.— Primer Juzgado Civil. — Por resolución de 4 de abril de 1945, túvose por agregado inventario bienes de esta quiebra. — El Secretario. 11 Abril

5.o JUZGADO CIVIL, RECTIFICO auto de posesión efectiva Quinteros Antonio y Araya Rosa, suprimiendo nombre Eduardo Quinteros Araya. 12 Abril

SEGUNDO JUZGADO, CONCEDIO POSESIÓN efectiva de María Zamora Tapia a Zunilda Riquelme Herrera, con beneficio inventario y aceptando acogimiento art. 44, Ley 5427. — Secretario. 10 Abril

FISCO CON DEUDORES MOROSOS. Cuaderno separado con Jorge Otto Valenzuela.—Por decreto del Cuarto Juzgado, de 14 de marzo de 1945, se ha señalado para el 21 de abril de 1945, a las 15 horas, el remate de la propiedad del ejecutado don Jorge Otto Valenzuela, dictado en el juicio "Fisco con Deudores Morosos", expediente N.o 60173. La propiedad está ubicada en la comuna de Ñuñoa, calle Río Janeiro 499, rol 6865 1. Mínimum $ 122.200. Boleta, 12.220.— Bases y antecedentes, en la secretaría del Juzgado y en Moneda 1339, Of. 6, de 3 a 6 P. M.— El Secretario. G.

QUIEBRA ALFONSO SALINAS VARGAS. Quinto Juzgado Civil. Por resolución de 9 de abril de 1945, ordenóse notificar fecha cesación pagos fallido propuesta por Síndico en día 25 de febrero de 1944.— El secretario. 13 Abril

QUIEBRA SALOMON BRONSTEIN Castro. Cuarto Juzgado Civil. Por resolución de 5 de abril de 1945, fijóse como fecha cesación pagos fallido el 15 de diciembre de 1943.— El Secretario. 13 Abril

SEGUNDO JUZGADO CIVIL, CONCEDIÓ posesión efectiva herencia de Perpetua Moraga Valenzuela a hijos Andrés, Jorge, Zoila, Licurgo, Milciades, Carmen, Nicolás y Solón Orphanópulos Moraga, sin perjuicios derechos cónyuge sobreviviente. Practicaré inventario solemne, Secretaría, 19 presente, 11 horas.— Secretario. 13 Abril

QUINTO JUZGADO CIVIL. POSESIÓN efectiva herencia intestada, Darío Izquierdo Prieto, concedióse a sus hijos legítimos Raúl Darío Izquierdo Ramírez; Alicia Ester, Gabriel César y Marcelo José Izquierdo Guzmán sin perjuicio derechos cónyuge sobreviviente. Practicaré inventario solemne. Cito interesados a mi secretaría para el 16 del presente, a las 16 horas.— Secretario. 13 Abril

SEGUNDO JUZGADO, CONCEDIO aceptando acogimiento Art. 44 Ley 5.427, posesión efectiva de Amelia Dávila Fariña a hijo Ricardo Inchaustegui Dávila, sin perjuicio derechos cónyuge.— Secretario. 13 Abril

REMATE: ANTE PRIMER JUZGADO Civil Mayor Cuantía de Santiago, el 30 presente mes abril, a las 15 horas, se rematará propiedad ubicada en Chimbarongo, departamento de San Fernando. Mínimum: $ 5.000. Pago al contado. Boleta: 10 o|o mínimum. Demás bases y antecedentes, en Secretaría, juicio Herrera con Aurelia, no Duarte.— El Secretario. 14 Abril

NOTIFICACION: ANTE CUARTO Juzgado Civil Mayor Cuantía, se ha presentado Elsa Contreras Olivares, domiciliada Diez de Julio 420—A, entablando demanda nulidad matrimonio en contra su esposo Luis Enrique Abarca Astudillo, fundada en que demandado había contraído matrimonio anteriormente con Filomena Ibarra Ubilla, el 25 abril 1924, ante Oficial Civil Tercera Circunscripción este departamento, encontrándose viva primera cónyuge. Juzgado previas búsquedas ordenadas por la ley, proveyó: Santiago, 29 marzo 1945. Con mérito antecedentes háganse notificaciones solicitadas por avisos extractados Secretario, publicado tres veces, diarios LA NACION, "Imparcial", y "Diario Oficial", correspondiente.— M. A. Barros.— Puyó, Secretario. Notifico a Luis Enrique Abarca Astudillo, demanda interpuesta, apercíbolo fije domicilio urbano dentro radio tribunal, bajo apercibimiento notificarle todas resoluciones por el Estado.— Puyó, Secretario. 13 Abril

NOTIFICACION: PETRONILA ALIAGA viuda de Valenzuela, sin profesión, Portales 157, expone que desde 1912, es poseedora de la propiedad en que vive, la que compró a don Santiago Canturell, rentista, domicilio ignorado. No habiéndose procedido a inscribir la escritura de compraventa, demanda al individualizado Canturell para que otorgue nueva escritura o en subsidio, se declare la prescripción adquisitiva a favor de la demandante, del bien raíz indicado. Primer otrosí: acompaña documentos. Segundo, pide notificación por avisos. Tercero, patrocinio y poder. Al Quinto Juzgado. Providencia: a lo principal, traslado; al primer y segundo otrosíes, como se pide y al tercero, téngase presente.— Castro M. 13 Abril

EL 16 PRESENTE, 15 HORAS, PRACTICARÉ secretaría Segundo Juzgado Civil, ampliación inventario solemne bienes Nazario Muñoz.— Letelier, secretario. 13 Abril

SEGUNDO JUZGADO CIVIL, CONCEDIÓ con beneficio inventario, a Raúl Pino, sin perjuicio derechos cónyuge Delfina Valenzuela, posesión efectiva herencia intestada de Demetrio Pino.— El Secretario. 13 Abril

INVENTARIO SOLEMNE: CITO A LOS interesados a la facción de inventario solemne de los bienes de los menores Eliana y Mario Correa Prado, que practicaré en mi oficina, Secretaría del 4.o Juzgado Civil de Mayor Cuantía de esta ciudad, el 16 del actual, a las 15 horas.— Puyó, secretario. 13 Abril

BOMBAS

1.a CIA. DE BOMBEROS "PATRIA Y Honor" La Cisterna. Cítase a la Compañía a sesión extraordinaria para el miércoles 11 del presente, a las 22 horas. Tabla: Renuncia del señor Director, elección que haya lugar y asuntos varios.— El Secretario. 11 Abril

6.a CIA. DE BOMBEROS. "SALVADORES y Guardia de Propiedad". Cito a la Compañía a sesión ordinaria para el jueves 12 del actual, a las 22.15 horas. Informe de la Comisión Revisora de Libros, Estado Trimestral de Tesorería, elección de Secretario y demás a que haya lugar.— El Secretario. 12 Abril

CUERPO DE BOMBEROS QUINTA Normal. 1.a Cía. "Bomba Manuel Rodríguez". De orden del señor Capitán, cito a la Compañía a ejercicio para el viernes 13 del presente, a las 21.30 horas. Punto de reunión el cuartel. Uniforme de trabajo. Asistencia obligatoria.— El Ayudante. 13 Abr.

ANOCHE FUE ACEPTADA RENUNCIA DE LA MESA DIRECT. DEMOCRATICA

LOS REEMPLAZANTES SERAN ELEGIDOS EL 24 DEL ACTUAL.— DON FIDEL ESTAY, PRESIDENTE, HIZO UNA EXPOSICION COMPLETA DE LA RECIENTE CAMPAÑA ELECTORAL

Una prolongada reunión celebró anoche la Junta Ejecutiva del Partido Democrático, presidida por el senador señor Fidel Estay, y con asistencia de la mayoría de sus miembros.

El señor Estay, presidente de esta colectividad, hizo una extensa exposición sobre los resultados electorales en las diversas agrupaciones del país, en las cuales este partido perdió a numerosos candidatos cuyo triunfo se consideraba asegurado.

Se acordó designar una comisión para que informe minuciosamente sobre la cuenta rendida por el senador Estay, particularmente en lo que se refiere al Primer Distrito de Santiago, y a las agrupaciones de Malleco y Cautín.

En seguida se dió cuenta de la renuncia colectiva presentada por los miembros de la mesa, señores Fidel Estay, Pedro Cárdenas, Manuel Rioseco, Marcial Cáceres, Luis H. Muñoz y Luis Minchen, las cuales fueron aceptadas.

Finalmente, se fijó el 24 de abril próximo para efectuar la elección de la mesa directiva.

Al respecto se acordó invitar a las Agrupaciones Provinciales del país para que en conformidad con los estatutos, se hagan representar en la elección.

COMISION DE HACIENDA DEL SENADO TRATA HOY RENTAS MUNICIPALES

La Comisión de Hacienda del Senado iniciará hoy la discusión del proyecto del Ejecutivo por el cual se establecen nuevas entradas a las municipalidades de todo el país.

A esta reunión que tendrá lugar a las 11 horas concurrirá el Ministro titular de esta cartera, señor Santiago Labarca, las delegaciones de regidores de las municipalidades de Santiago, Viña del Mar, Valparaíso y Concepción y los miembros de esta comisión que integran los senadores señores Guillermo Azócar, que la preside, Eleodoro Enrique Guzmán, Isauro Torres, Gustavo Jirón, Hernán Videla y Joaquín Prieto.

PARTIDO RADICAL

GRUPO SANTIAGO ORFERA —Cita para hoy a las 19 horas en Huérfanos 1310, para tratar la siguiente tabla: reorganización de las asambleas y Convención de la "Orfera" en La Serena.

GRUPO GUIA "DR. JERONIMO MENDEZ" La nueva directiva de esta entidad ha quedado formada como sigue: presidente, Dr. Juan Alhabí; vice, Luis Ferdinand; tesorero, Osvaldo Martínez; secretario general, Tito Droguett; secretario de actas, Luis Lagos; secretario de prensa, Alberto Sierra, secretarios de correspondencia Carlos Ruiz, Elba Ubilla, María Basaure y Germán Morales.

Mañana a las 20 horas volverá a reunirse en la Casa Radical.

EN FALSOS FUNDAMENTOS SE BASO DISOLUCION DE UNA ASAMBLEA RADICAL

El presidente de la Asamblea Radical de la Sexta Comuna de Santiago, señor Angel Morales San Martín, ha enviado una carta al presidente de su partido, señor Alfredo Rosende, en que le pide la revisión del acuerdo del Consejo Ejecutivo Nacional, que dispuso la disolución de aquel organismo.

Dice el señor Morales que son falsos los fundamentos de la disolución, pues no es efectivo que en un año haya renovado más de diez veces el directorio, ya que desde 1942 ha habido solamente dos renuncias de mesas directivas y durante 1944 no hubo cambio alguno. Niega también que se haya tomado acuerdo más alguno contrario a la disciplina o que se hayan proferido expresiones inconvenientes. Por el contrario — dice — se han dictado numerosas conferencias de carácter político, económico y social, y en materia electoral, ha obtenido espléndidos resultados en las elecciones parlamentarias y regidores.

ACTA DE LA JUNTA ELECTORAL

En Santiago a las 14 horas, ras del día diez de Abril de mil novecientos cuarenta y cinco, se reunió la Junta Electoral bajo la presidencia del señor don Urbano Marín Rojas y, con asistencia, además, de los señores don Julio Guzmán García don Anselmo Palma Santa María, don Fernando Rodríguez Pinto y del secretario que suscribe, Alvaro Bianchi P.

El secretario dió cuenta de no haberse recibido comunicación alguna, por lo que se dió por terminada la reunión.

(Fdos.): Urbano Marín R.— J. Guzmán García.— A. Palma Santa María.— F. Rodríguez Pinto.— A. Bianchi P., secretario.

Extraordinarias Ofertas Otoñales

En sus Nuevos Departamentos para Caballeros. "Los Gobelinos" presentan la mejor calidad y el mayor surtido de Trajes para vestir bien, cuyo sello de garantía va en cada prenda.

EXPOSICION Y VENTA 3.er PISO

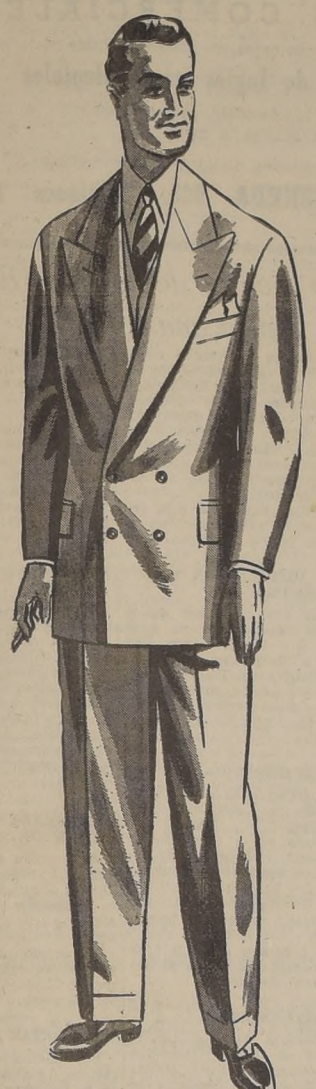

REGIO TRAJE en rico casimir norteamericano, modelo derecho o cruzado, confeccionado en nuestros talleres por maestros especializados, en colores: azul marino, y negro especial para lutos,

$2050.-

GRAN TRAJE de media medida fina, en fico casimir norteamericano, fantasías de última moda, modelaje moderno, corte impecable, colores nuevos, creación exclusiva de "LOS GOBELINOS".

$1980

NOBLES TRAJES listos para vestir bien, confeccionados en rico casimir importado, modelos derechos y cruzados, en los nuevas gustos de gran moda, sobrios en sus líneas, prolijos en sus detalles, impecables en su conjunto,

$1850.-

TRAJE confeccionado en rico casimir norteamericano, creación nueva, fantasías de última moda, modelo derecho o cruzado, terminación impecable,

$1700.

PEDIDOS CONTRA REEMBOLSO ATENDIDOS EN EL DIA. CASILLA 3021

SASTRERIA DE MEDIDA FINA

Hemos recibido una nueva y selecta colección de casimires ingleses, interesante surtido otoñal que le invitamos a examinar antes de elegir su nuevo traje.

Tome Ud. la resolución de vestirse en "LOS GOBELINOS", cuyo sello de garantía es una seguridad indiscutible. Todas las prendas son diseñadas por cortadores extranjeros y terminadas en sus propios talleres por operarios especializados.

Los Gobelinos

AHUMADA ESQ. COMPAÑIA

TRAJE RECTO o CRUZADO, en fino casimir nacional de fantasía a listas, colores unidos, terminación impecable,

$1250

BUEN TRAJE confeccionado en casimir norteamericano en colores unidos o fantasías modernas a rayas, terminación perfecta,

$1600.-

RUEDA DE LA FORTUNA

MEJORAL

Escuche el programa popular intitulado

"TOMELO O DEJELO"

HOY MIERCOLES, de 21.30, por las emisoras de las Radios de la COOPERATIVA VITALICIA

Transmitidas directamente desde el TEATRO DIEZ Y OCHO - Santiago.

ENTRADA AL TEATRO $ 3.-

Y UN LIBRITO VACIO DE:

MEJORAL

Para tener opción a valiosos premios traigan sus libritos vacíos de MEJORAL al TEATRO o enviarlos a

"TOMELO O DEJELO"

CASILLA 4134 — SANTIAGO

La señora Elvira Vicuña de Besa.-

Ayer falleció en esta capital, a una avanzada edad, la respetable dama doña Elvira Vicuña de Besa, vinculada a distinguidas familias de nuestra sociedad. Era viuda del recordado político don José Víctor Besa Navarro, y deja una numerosa descendencia.

Sus funerales se efectuarán mañana a las 10 horas. El cortejo partirá desde la Iglesia de San Vicente de Paul en dirección al Cementerio General.

ENFERMOS.—

De cuidado el señor Walter Muller Hess que sufrió el sábado último un ataque mientras se encontraba jugando Golf.

—Mejor don Orlando Dell' Orto.

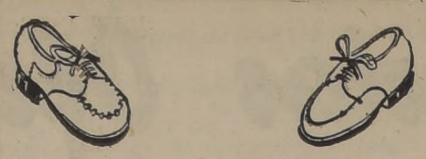

Calzado para Caballeros, Señoras y Niños

GARANTIDO, SUELA LINGUE

VENTAS DIRECTAS DEL FABRICANTE AL CONSUMIDOR.

CASA WEISS

AVDA. Bdo. O'HIGGINS 877

INSTITUTO CHILENO-BRITANICO DE CULTURA

CURSOS DE INGLES

Y

CURSOS COMERCIALES

Las clases de todos los grados incluído

Los cursos de Inglés para colegiales

están ya funcionando, permaneciendo aún abierta la matrícula.

Para mayores detalles, dirigirse a la Secretaría:

CASILLA 154-D. MONEDA 948. Teléfonos 82996-7

EN EL HOTEL CRILLON.--

Asistentes al té con que sus relaciones y amigos festejaron en el Crillón al señor José Manteola y señora Ginna Maggi de Manteola con motivo de su próximo viaje de regreso a Buenos Aires.

Funerales de la señora Eloísa Mardones de Urzúa Madrid.-

Con extraordinaria asistencia se realizaron ayer los funerales de la señora Eloisa Mardones de Urzúa, esposa del Alcalde subrogante, don Juan Urzúa Madrid.

El cortejo, encabezado por cinco carrozas con coronas y hermosas ofrendas florales, partió desde su casa habitación hacia el Cementerio General.

Entre los asistentes figuraban el Senador don Arturo Alessandri Palma, el Alcalde titular don Galvarino Gallardo Nieto, la totalidad de los Regidores, ex-Regidores, jefes de servicios municipales y públicos y numerosas personalidades.

Momentos antes de los funerales hizo una visita a la casa mortuoria el Arzobispo de Santiago don José María Caro, a quién recibió el señor Urzúa Madrid profundamente emocionado.

En el Cementerio pronunciaron sentidos discursos el presidente de la Sociedad Unión de Tipógrafos, señor Augusto Soto; el dirigente del Círculo de Antiguos Deportistas, señor Agustín Elgueta y un profesor del Patronato Santa Filomena, del cual la extinta era una de sus más generosas benefactoras.

PESAME DE S. E.

El Edecán de servicio del Presidente de la República, visitó ayer al Alcalde subrogante de Santiago, señor Juan Urzúa Madrid, a fin de presentarle las condolencias del Excmo. señor Ríos, por el fallecimiento de su esposa.

Don Alberto Echeverría Lastra.-

En Algarrobo donde se encontraba por motivos de salud, ha fallecido ayer, víctima de un ataque cardíaco, el señor Alberto Echeverría Lastra.

Dedicado por entero a su profesión de Ingeniero, prestó importantes servicios en prestigiosas empresas y muy en especial en la Sociedad Nacional de Minería de la que fué Director.

Su fallecimiento ha causado hondo sentimiento de pesar y enluta distinguidos hogares.

Don José Bunster de la Maza.-

Tras las alternativas de una larga dolencia ha fallecido en Concepción el Notario Público de esa ciudad don José Bunster de la Maza.

Hijo del prestigioso político y banquero don José Bunster y de doña Esther de la Maza se hallaba vinculado a las más antiguas y destinguidas familias penconas.

Afable, culto, inteligente, en su juventud inició estudios de medicina en Londres, y al regresar a Chile se decidió por el estudio de las Leyes recibiendo más tarde su título de Abogado, después de brillantes estudios.

Fué un activo y desinteresado miembro del partido Liberal, al que prestó importantes servicios.

Durante largos años dedicó sus actividades a la agricultura en su fundo en Traiguén.

Por su carácter generoso y abierto siempre pronto a servir a los demás y ayudar a los necesitados, conquistó unánimes simpatías, en todos los medios que le cupo actuar.

Muere joven aún, rodeado del afecto y de los solícitos cuidados de los suyos.

Era casado con la señora Lía Balmaceda Fontecilla.

Sus funerales se efectuaron privadamente en Concepción.

En el Crillon.--

Hoy a las 17 horas, tendrá lugar el té que sus amigas ofrecen en honor de la señorita Olga Vilches Herrera, con motivo de su próximo matrimonio.

—Con igual motivo será festejada por sus amigas la señorita Otilia Bossa, con un té que se llevará a efecto mañana jueves 12, a las 17 horas.

—La señorita Carmen Bowey Yunge, será objeto de una manifestación de parte de sus amigas, que consiste en un té que será servido mañana jueves 12, a las 17 horas para despedirla de su vida de soltera.

—Las amigas de las señoritas María Fernández y Eliana Gamboa, les ofrecerán un té, el sábado 14, a las 17 horas, para despedirlas de su vida de solteras.

RESIDENCIA.—

El Tesorero Comunal de San Bernardo don José Naranjo Chanoneau y señora Anita Trincado de Naranjo han fijado su residencia en San Bernardo, calle de José Joaquín Pérez 523.

MANIFESTACION EN LA ASOCIACION CRISTIANA FEMENINA.—

La escritora Delie Rouge ofrecerá el miércoles 18 del presente un té a la señorita Teresa Venegas, aplaudida artista del Teatro Móvil con motivo de haber protagonizado con todo éxito la figura principal del drama "Helida" o "Más madre que mujer", de que es autora Delie Rouge.

La manifestación se llevará a efecto en el local de la "Asociación Cristiana Femenina", París 803, y a ella asistirán distinguidos artistas e intelectuales de nuestra capital.

VIAJEROS.—

Han regresado de Algarrobo el señor Héctor Mardones Restat, la señora María Kruger de Mardones y su hijo Pablo.

—De su fundo en Lontué la señora María Correa de Irarrázaval.

—De Viña del Mar el señor Oscar Bravo de Saravia y Fernández.

—Ha regresado de Constitución don J. Alejandro Napoleoni Ormeño y señora Alicia Vidal de Napoleoni.

MATRIMONIO.-

Señorita Graciela Fronda Suárez, cuyo matrimonio con el señor Fernando Calderón Torres se efectuó privadamente

TEMPORADA de

BUENOS AIRES

EN ESTA EPOCA (Abril y Mayo)

la gran capital ofrece sus mayores atractivos y TURAVION, por su parte, le facilita los medios para visitarla con comodidad y economía.

PASAJES - HOTELES - CAMBIOS

TURAVION

Agencia Chilena de Turismo con Sucursales propias en Argentina, Uruguay, Perú, etc.

SANTIAGO BANDERA 169 — VALPARAISO Prat 819

MUSICA

Concierto de Olga Cifuentes

Mañana se efectuará en el salón auditorium de Radio Minería Moneda 976, 3.er piso, el tercer concierto del ciclo "Nuevo Mundo 1945", con la presentación de la pianista Olga Cifuentes.

Olga Cifuentes, ejecutará en este concierto las 32 variaciones de Beethoven; Bach-Tanaig: Tocata y Fuga en Re Menor; Chopin: Nocturno en Mi Menor; Liszt: Estudio "Un Suspiro"; Debussy: Reflejos en el Agua y Preludio de la Suite para piano.

Las entradas se encuentran en venta en el auditorium de Minería, Moneda 973, 3.er piso. La reserva de éstas puede hacerse al fono 84311.

Estrena Aguilar "Casación" de Haydn

Paco Aguilar, el laudista español de fama internacional inaugurará el viernes próximo la temporada de Música de Cámara con un interesante recital de laudón cuyo programa contempla obras de Purcell, Couperin, J. S. Bach, Gluck, Haydn, Johnson Mompou, Ravel y Falla. Entre todas estas obras cabe destacar, por el gran interés que tiene desde el punto de vista de la original combinación de instrumentos, la "Casación en Do Mayor" de Haydn, para laúd, violín y violoncello. Esta extraordinaria obra será presentada por primera vez en Chile, y contará con la participación de Zoltan Fischer, violinista, e Inés Lobo, violoncellista. Las localidades para este concierto se encuentran en venta en la boletería del Teatro Municipal al precio de $ 40 platea baja; $ 30 platea alta; $ 20 balcón; $ 10 anfiteatro, y $ 5 galería. Los abonados a la temporada de Música de Cámara retirarán sus localidades reservadas, previa presentación de su carnet de abonado, en la boletería del Teatro Municipal.

FUNERALES DE DON ISAAC LEIZAGOLD BASENZWEIG.—

Ayer se efectuaron los funerales del señor Isaac Leizgold Basenzweig, conocido hombre de negocios de esta capital.

Asistió un numeroso grupo de amigos y relaciones sociales. El sensible fallecimiento del señor Isaac Leizgold afecta en forma muy especial a la firma Leizgold Hnos. prestigiosa casa comercial de esta capital.

ESCUELA NORMAL SANTA TERESA.—

La recepción de la Vicedirectora General señorita María Díaz Jiménez, que se tenía proyectada para el jueves 12 en el Salón de Actos de la Escuela Normal, tiene que suspenderse hasta nuevo aviso por haberse retrasado el barco en que debía hacer la travesía por los lagos.

En el Carrera.--

Mañana jueves 12, a las 17 horas, se llevará a efecto en el Hotel Carrera un té, que ofrece un grupo de sus relaciones en honor de la señorita María Massanes, para despedirla de su vida de soltera.

—Mañana jueves a las 17.30 horas, se efectuará en el Hotel Carrera un té, que ofrece un grupo de sus relaciones en honor de la señorita Silvia Riesle Ramírez, con motivo de su próximo matrimonio.

Las adhesiones para estas manifestaciones se reciben en la caja central del Hotel.

RECITAL.—

Circula la siguiente invitación:

El Embajador de México y la señora de Rodríguez se honran en invitar a Ud. al recital de piano que ejecutará el eminente artista mexicano Fausto García Medeles, el jueves 12 de abril, a las 18 horas, en la sede de la Embajada, Pedro de Valdivia 963.

Santiago, abril de 1945.

La reunión de hoy en la Embajada Americana.-

Como se ha venido anunciando se realizará hoy la reunión social en la Embajada de los Estados Unidos, auspeciada por el Excmo. Embajador y la señora de Bowers, y por la asociación de Damas Norteamericanas, con el objeto de incrementar el fondo de Auxilio de guerra.

Se dará conmienzo a la reunión a las 16.30 horas con el té y el desfile de "Mannequins Vivants", por conocidas damas de nuestra sociedad y diversos números de atracciones.

De 19 a 21.30 horas se realizará el cocktail con la repetición del desfile de las modas, a pedido de las personas que han adquirido entradas.

En la puerta de la Embajada se podrán adquirir entradas para el cocktail.

DON JOSE LEYTON VALDERRAMA.—

Ayer dejó de existir en la ciudad de Constitución, a la edad de 95 años, don José Leyton Valderrama, padre del ex Ministro del Trabajo señor Leonidas Leyton, quien se dirigió a dicha ciudad para asistir a los funerales de su señor padre.

FALLECIMIENTO.—

Ha fallecido en esta ciudad el estimado caballero don Francisco Lira Duarte, alto empleado de la Dirección de Trasporte y Tránsito. El señor Lira era miembro jubilado de los Ferrocarriles del Estado, institución en la cual desempeñó cargos de importancia.

Sus funerales se efectuarán hoy, a las 11 horas, en el Cementerio Católico.

AL EXTRANJERO.—

A Buenos Aires y Río de Janeiro se dirigen hoy don Jorge Guzmán P. y señora Rosa Lyon de Guzmán y la señorita Carmen Lyon Wilms.

MATRIMONIOS.—

Se ha fijado para el 14 de mayo próximo, el matrimonio de la señorita Adriana Gutiérrez Olivos con el señor Ricardo Astaburuaga Echenique.

—Ha quedado concertado el matrimonio de la señorita Lila Binimelis Rodríguez con el señor Hugo della Maggiora Bascuñán. Hizo la visita de estilo el señor Pedro della Maggiora Pinnsonler.

EXPOSICION EN CASA ROBERTA.—

Roberta inaugura mañana en Moneda 916, una gran exposición de calzado de lujo con las últimas creaciones recibidas del extranjero.

No dudamos que esta exhibición será todo un éxito dado el refinado buen gusto y originalidad con que se ha distinguido siempre los modelos y creaciones de la Casa Roberta.

TEMPORADA SOCIAL DEL CLUB DE SETIEMBRE.—

Esta noche a las 21.30 horas será inaugurada con un Dinner Consert and dansant la temporada social para los socios y sus familiares que ofrece el Club de Setiembre.

La reunión será amenizada por la orquesta de Carabineros de Chile. Valor del cubierto: 25 pesos.

OFICINISTAS.—

Hoy miércoles, a las 19 horas, en Agustinas 1480, comienza el interesante ciclo de conferencias sobre "Sentido Social", adaptado a nuestro medio ambiente, que estará a cargo del destacado sociólogo Pbro. don Carlos Hamilton Depassier.

Culto.-

En el trabajo cotidiano, en la alegría o el sufrimiento, aprendamos a servirnos de la Vida para el bien de los demás. Sírvannos de ejemplo las palabras del poeta que así se expresó:

"Muy cerca de mi ocaso, yo te bendigo, Vida,
porque nunca me diste ni esperanza fallida
ni trabajos injustos ni pena inmerecida.
"Porque veo al final de mi rudo camino
que yo fuí el arquitecto de mi propio destino,
que si extraje las mieles o la hiel de las cosas,
fué porque en ellas puse hiel o mieles sabrosas:
cuando planté rosales coseché siempre rosas".

Conozcamos la voz de la Iglesia frente a la vida.

JORNADA DE LAS JOVENES EN LA PARROQUIA SAN RAFAEL.—

Las jóvenes católicas han visto lo que nos falta para ser una juventud mejor: interés, alegría y esfuerzo, reflexión, ideal y feminidad, y una honda vida cristiana.

Hacia esta meta se ha encaminado todo el Plan de trabajo de la Juventud Católica Femenina en 1945.

De aquí proviene el interés que han despertado las Jornadas de Estudio que se acaban de celebrar en las Parroquias de La Estampa y Recoleta Franciscana, para las jóvenes de los barrios Independencia y Recoleta.

Mañana jueves, Jornada en San Rafael

Mañana jueves, a las 18.30 horas, se iniciará la Jornada que reunirá a las jóvenes de las Parroquias: San Juan Evangelista, Corazón de María, San Isidro, Sacramentinos, San Rafael, Santísima Trinidad, Santa Lucrecia, Santa Sofía, San Antonio, San Nicolás, San Miguel Arcángel, Sto. Cura de Ars, Cisterna y La Granja.

Presidirán esta Jornada el señor Cura Párroco de San Rafael y demás señores Curas Asesores asistentes; el Consejo Arquidiocesano y las presidentas de los Centros ya indicados.

LOS TEMAS

El primer tema: "El alma y la vida de la Acción Católica", lo desarrollará Teresa Corcuera, Secretaria General del Consejo Arquidiocesano.

"La formación personal", la desarrollará Rosa Valenzuela, propagandista de la A. J. C. F.

"El Jefe en la A. C.", a cargo de María Walker, presidenta del Centro de A. C. del Instituto Familiar.

Aviso al Comercio

Con motivo de la emisión de la del GRUPO DE AVIACION N.o 4 se pone en conocimiento del comercio que deberán presentar sus facturas pendientes con esta unidad hasta el día 14 del presente mes.

LA COMISION DE ADMINISTRACION

La Sociedad de Comerciantes Ambulantes y Estacionados en Paquetería

Da su más sentido pésame al señor Juan Urzúa Madrid por la pérdida irreparable de su esposa señora Eloisa Mardones de Urzúa Madrid (Q.E.P.D.)

EL DIRECTORIO

NOVIOS ARGOLLAS DE ORO

MACIZAS GRABADAS y SELLADAS desde $ 140 par

CASA SOSTIN

FABRICA DE ARGOLLAS:

66 — NUEVA YORK — 66

No confundir

Garantía - Seriedad - Rapidez

Remitimos a provincia

Tome Mandarina Brockway M.B. ES DELICIOSA

Longchamp

Invita a su distinguida clientela a la exposición de SOMBREROS, MODELOS, VESTIDOS TRAJES SASTRE ABRIGOS y MANTELERIA fina en su nuevo local de

727 — MONEDA — 727

TERCER PISO — OFICINA 301 — TELEFONO 81109

Peletería Petit Gris

AIDA PORTUGUES

Telef 68813 Cas. 9628

Avisa a su distinguida clientela y público en general, que el 1.o de Abril trasladó sus TALLERES DE PIELES a

CATEDRAL 1037, al lado de la BOTICA "LA CATEDRAL".

donde ofrece un inmenso surtido en ABRIGOS de pieles de Astrakán Petit Gris Castor, Mouton Dorée, Agneau Racé, Nutria, Zorros Azules y Plateados.

Teñidos — Curtidos — Hechuras y Transformaciones.

No olvide: CATEDRAL 1037 ATENDIDO por su DUEÑA

CURSOS DE ECONOMIA DOMESTICA

Hoy se cierran las inscripciones para los Cursos de Economía Doméstica a cargo de la señora BERTA GAUCHE profesora de Economía Doméstica de la SOCIEDAD NACIONAL LECHERA DE GRANEROS y Ayudante Ad-honorem de los Cursos de Verano de la Universidad de Chile.

Apresúrese a efectuar su inscripción HOY, de 9 a 12 horas, y de 15 a 18 horas, en la Casa-Hogar San Pancrasio, Rosas 948.

El valor de estos cursos es de $ 10 mensuales. (LOS CURSOS DURARAN TRES MESES). Las clases se iniciarán hoy a las 14.30 horas.

Sociedad Nacional Lechera de Graneros

(Productos NESTLÉ)

AL NUEVO GABINETE JAPONES NO LE SERA DADO CAMBIAR EL CURSO DE LOS ACONTECIMIENTOS

POR EL PROFESOR PERCIVAL HARRIS, ESPECIAL PARA "LA NACION"

LONDRES, 10.—(ESPECIAL).—Tal vez nunca en el historia del Japón se habia formado un Gobierno más anodino, más falto de relieves, que este que se acaba de constituir en Tokio bajo la presidencia del barón Suzuki. Los que esperábamos que la composición del nuevo Gabinete nos diera una cierta luz sobre la política del Japón en el futuro inmediato hemos quedado defraudados. Nos consuela pensar, sin embargo, que tal vez no haya nadie más defraudado que el propio pueblo del Japón.

Cuando el gobierno del general Koiso se vió obligado a renunciar, la semana pasada, bajo el peso de sus fracasos, Tokio anunció que el propósito era constituir un gobierno "más fuerte" que comprendiera —según palabras textuales de la radio japonesa— a las personalidades más vigorosas del país. ¿Qué ha respondido la realidad? Como deciamos al comienzo, el barón Suziki ha integrado su Gabinete con una colección de nulidades sin parangón en la moderna historia del Japón.

Si el propósito hubiera sido formar un "gobierno de rendición" lo indicado habría sido incluir en la lista a unas cuantas figuras con pasado amistoso hacia los aliados. Como nada de eso hay, debe suponerse que se trata de un "gobierno de defensa nacional", de resistencia hasta el último cartucho. Como tal, todo lo que podemos decir a su respecto es que sus integrantes son demasiado opacos para que puedan despertar algún entusiasmo genuino entre los desorientados y asustados japoneses. No hay nada en el equipo capaz de garantizar mejores resultados que los obtenidos por el desdichado gobierno anterior.

Por lo demás, el conjeturar es ocioso. Sea que Suzuki esté por la rendición o la resistencia, los japoneses pueden estar ciertos de una cosa: que los términos que se impondrán al Japón por los aliados, ahora o más tarde, serán igualmente severos.

La defensa del Japón parece haber sido confiada a dos mariscales de campo con prestigio de buenos soldados, pero eso no basta. El problema para el Japón no son buenos soldados, sino buenas municiones, buenos aviones y buenos buques de guerra, y en gran número. El nuevo gobierno no tendrá más suerte en la creación de esos recursos que su antecesor.

Suzuki seguirá las huellas de Koiso y Tojo. Amén de la desastrosa situación de la guerra —situación sin remedio— ha heredado un dilema insoluble: el de las relaciones con Rusia. No queremos alardear de profetas, pero se nos ocurre que los términos de la nota de Molotov al denunciar el pacto de neutralidad soviético-nipón de 1941 son demasiado claros. Tokio proclama ahora que hará cuanto esté en su poder para mantener la paz con Rusia, pero queda el hecho a la vista de que Rusia ha proclamado explícitamente que la neutralidad entre los dos países "es imposible". Todo lo que queda por resolver es quién atacá primero, y cuándo. Resolver este problema no será precisamente un pasatiempo para el desdichado Suzuki.

Profesor PERCIVAL HARRIS.

MAS DE CIEN MIL SOLDADOS NAZIS RESISTEN TODAVIA EN PUERTOS DEL ATLANTICO

LO HACEN EN LAS FORTALEZAS DE LORIENT, SAINT NAZAIRE, LA ROCHELA Y A AMBOS LADOS DEL GIRONDA

PARIS, 10.—(U. P).—Más de 100 000 nazis muy decididos, bien equipados con tanques y artillería pesada se mantienen aún en guarniciones suicidas del "frente olvidado" de los puertos del Atlántico y Dunkerque, 750 kilómetros detrás de las líneas de batalla en el Reich.

Durante casi ocho meses han impedido el uso de los puertos franceses de la costa del Atlántico, desde Lorient hasta Bordeaux, desafiando todas las tentativas por liquidarlos o por obligarles a salir a luchar.

Además de enormes existencias de alimentos, que se calcula serán suficientes para durarles por lo menos un año esas tropas alemanas obtienen abastecimientos adicionales por medio de patrullajes relámpago por los alrededores. Se indica que por lo menos hasta muy recientemente las guarniciones nazis de los puertos señalados eran abastecidas noche a noche por medio de aviones nocturnos de gran radio de acción y por submarinos, y hasta se asegura que han recibido refuerzos de especialistas y oficiales.

El asedio lo mantiene un ejército andrajoso y casi descalzo; las tropas de las Fuerzas francesas del Interior al mando del general Delarminat. La FFI, está equipada con un surtido muy variado de fusiles alemanes, franceses y aliados, subametralladoras, unos pocos morteros y artillería liviana.

Alrededor de Saint Nazaire, la FFI está reforzada con un pequeño número de tropas norteamericanas, y en otros bolsillos han sido ayudados durante cierto tiempo por algunas tropas regulares francesas.

El perímetro de Dunkerque está custodiado principalmente por la brigada checa con ayuda de tropas canadienses y algunos centenares de franceses de la FFI.

DISTRIBUCION DE LAS FUERZAS NAZIS

Según los últimos cálculos, los alemanes asediados en los puertos franceses se distribuyen como sigue: 25.000 nazis se mantienen en Lorient; 35.000 en Saint Nazaire; 40.000 en La Rochela, y en bolsillos a ambos lados del estuario del Gironde, los que impiden por completo el uso del puerto de Burdeos, que los nazis abandonaron intacto en septiembre último.

Además el bolsillo de Dunkerque se cree que contiene entre quince y veinte mil alemanes.

Las tropas alemanas al norte del Loira según se informa, están al mando del general Farmbacher ex comandante de Brest, quien huyó de allí en el último momento con su Estado Mayor.

Hay también pequeñas guarniciones nazis en las islas de Groix, Belle Isle y Noirmoutier, cerca de Saint Nazaire, y Oleron frente a La Rochelle, y en la península de Quiberon.

La zona ocupada por los alemanes en Lorient tiene 30 kilómetros de largo y un ancho variable de diez a veinte kilómetros. En Saint Nazaire, los alemanes se mantienen en un sector de 73 kilómetros de perímetro al norte del Loira y hasta 40 kilómetros al sur, principalmente en terrenos pantanosos. La región en poder de los alemanes en La Rochelle no está tan claramente definida. La defienden principalmente por medio de bastiones aislados y casamatas. Se extiende hasta un punto alrededor de 40 kilómetros distante del estuario del Gironde.

La lucha en el "frente olvidado" nunca cesa del todo. Todos los días se producen violentos choques con bajas muertos o heridos, para ambos bandos en lucha.

La mayoría de los civiles franceses que vivían dentro de los sectores en poder de los alemanes, han sido evacuados en virtud de treguas especiales durante el invierno, pero todavía hay varios miles que viven bajo el dominio nazi.

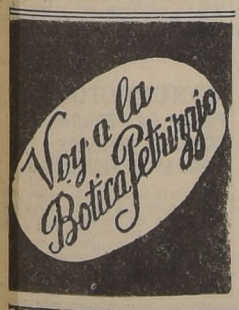

ANULADA LEY DE VICHY SOBRE DIVORCIO

PARIS, 10.— (U. P.)— En reunión de esta mañana el Gabinete anuló la Ley de Vichy de 4 de abril de 1941 según la cual el procedimiento de divorcio no podía ser instaurado durante los tres primeros años del matrimonio.

El nuevo decreto dispone un aumento de las disposiciones en cuanto a lo "privado" de los procedimientos, a fin de evitar la publicidad.

LA GRACE LINE

sirve la causa de las Naciones Unidas manteniendo las rutas vitales entre las Américas.

GRACE Y CIA. (CHILE) S. A.

CONSIGNATARIOS.

Huérfanos 1189 —::— Plaza Sotomayor 50

Santiago — Valparaíso

Más de 2 mil aviones atacaron objetivos próximos a Berlín

ENTRE ELLOS FIGURAN SIETE AERODROMOS, UN GRAN CAMPO EXPERIMENTAL Y UN CENTRO DE APROVISIONAMIENTO.— NUEVO BOMBARDEO CONTRA LOS ASTILLEROS DE KIEL

LONDRES, 10.—(U. P).—En el cuarto día consecutivo de implacable asalto contra las bases de aviones de retro-propulsión de la Luftwaffe, la Octava Fuerza Aérea lanzó hoy más de 1.300 fortalezas y Liberators con una escolta de más de 850 cazas, contra siete aeródromos de esa arma, un campo aéreo experimental y un gran parque de intendencia, todos estos objetivos en la zona de Berlín-Magdeburgo, Parchim, al oeste y noroeste de la capital, y uno de ellos a sólo 29 kilómetros del centro de la ciudad.

Los alemanes se defendieron con su más numerosa formación de aviones de retro-propulsión registrada hasta ahora, pero pagaron también el precio más alto que les haya costado a manos de los atacantes norteamericanos. Bombarderos y cazas de la Octava Fuerza Aérea derribaron 21 aviones enemigos, 20 de ellos de retro-propulsión, y destruyeron otros 84 en tierra, lo que significa un nuevo "record" de destrucción de aparatos enemigos en tierra y aire combinados.

Con la incursión de hoy subieron a 8.250, — de ellos 5.050 bombarderos — los aviones del comando del general Doolittle lanzados contra Alemania en las últimas 72 horas en su más grande campaña contra la Luftwaffe; el total de aviones con bases en Gran Bretaña que atacaron al Reich en el mismo lapso pasó de 10.500.

Los aeródromos atacados hoy fueron los de Oranienburg, Larz, Burg, Briest, Neuruppin, Zerbst y Parchim, todos ubicados en semi-círculo en torno a Berlín. Además, fué bombardeado el campo experimental de Rechlin y el parte de intendencia de Oranienburg.

Los informes preliminares indican que se obtuvieron buenos resultados, especialmente en los aeródromos, de los cuales 27 han sido bombardeados en el curso de los últimos cuatro días. El campo de Oranienburg está a 29 kilómetros al norte de Berlín; el de Burg cerca de Magdeburgo; el de Briest cerca de Brandeburgo, al oeste de Berlín; el de Neuruppin a unos 65 kilómetros al noroeste de Berlín; el de Zerbst al suroeste de Berlín y al norte de Dessau; el de Parchim unos 40 kilómetros al oeste del lago Muritz; Larz es un suburbio de Rechlin, que está al noroeste de Berlín.

El hecho que los alemanes hayan despachado poderosas formaciones de aviones de retro-propulsión contra los atacantes parece indicar que ha empezado la última resistencia de la Luftwaffe; la de hoy fué la segunda ocasión en cuatro días en que los bombarderos pesados tuvieron que rechazar ataques en fuerza de los aparatos mencionados que, según Radio Berlín, están efectuando "ataques suicidas".

Según declaraciones de los pilotos, los aviones de retro-propulsión se lanzaron contra las compactas formaciones de fortalezas y Liberators en grupos de dos o tres máquinas, y en casos aislados de hasta seis; para formar un total general de ciento o más.

Con las destrucciones de hoy fueron sobrepasados no menos de tres "records". El total general de 305 aviones destruídos hoy en tierra y aire sobrepasó el de 177 registrado el 5 de septiembre. El otro "records" batido hoy fué el de destrucción de 79 aviones en tierra y aire en el curso del año pasado.

Estas cifras de 21 aviones destruídos en combates y 284 en tierra son provisionales.

OPERACIONES DE LA RFA

La operación de hoy de los norteamericanos fué complemento de los devastadores golpes lanzados anoche por 900 bombarderos pesados de la R. F. A., que se concentraron en las instalaciones navales alemanas, especialmente los astilleros de Kiel, y en la industria de armamentos de la zona de Berlín.

Seiscientos de esos bombarderos se concentraron en las plantas de montaje de submarinos Deutsche Werke, Krupp Germania Werft y Kriegsmarine Werft. Los tres son los astilleros más grandes que estaban empleando los alemanes para montar submarinos fabricados en plantas del interior y son algunos de los más próximos a Alemania donde los alemanes podían llevar sus sumergibles para continuar las operaciones contra los aliados.

Durante el ataque de anoche también fueron incendiados objetivos en Plauen, Stade y Hamburgo, y se colocaron minas en aguas alemanas.

El Ministerio de Aviación informó, además, que el comando costero de la RFA prosiguió sus operaciones nocturnas contra buques alemanes que navegando en convoy se desplazan por el Skagerrak y el Kattegat; esta madrugada, por ejemplo, un gran mercante y dos de mediano desplazamiento recibieron impactos directos y un cuarto barco quedó seriamente averiado.

Dice el Ministerio que estos ataques son tan efectivos que ahora los nazis hacen navegar sus barcos protegidos por cortina de globos.

Declaraciones de D. Oscar Gajardo en el Canadá

MONTREAL, 10. — (U. P.). — El Vicepresidente Ejecutivo de la Corporación de Fomento de Chile, señor Oscar Gajardo, dijo a la Asociación Interamericana Canadiense, que el Canadá y Chile "tienen muchas aspectos comunes en el comercio", que servirán para "establecer una duradera amistad sobre bases reales y más efectivas que las seguridades y generalidades vagas"

Dió la bienvenida al señor Gajardo, Mr. R. W. Keyserling, gerente general de la United Press Británica, quien destacó que Chile y Canadá no son ya extraños debido a la creciente cantidad de noticias de que disponen en ambos países.

RELACIONES ENTRE FRANCIA Y ETIOPIA

LONDRES, 10.— (U. P.)— La British Broadcasting Corporation captó una información dada por el Servicio Telegráfico francés y fechada en Addis Abeba que decía que los Gobiernos de Francia y de Etiopía han decidido reconocerse mutuamente.

MISA A LA MEMORIA DE LLOYD GEORGE

LONDRES, 10.— (U. P.) — Hoy se celebró en la Abadía de Westminster un servicio religioso a la memoria del Conde Lloyd George. Asistieron Mr. Churchill y todos los miembros del Gabinete y el Premier de Sud Africa, Mariscal Smuts, y trescientos residentes de la aldea del finado Primer Ministro.

La reanudación de las relaciones con Argentina

QUITO, 10 (U. P.)— La Cancillería declaró sobre el reconocimiento de Argentina:

"La Cancillería, consecuente con la línea jurídica adoptada con criterio de necesidad de preservar por todos los medios la solidaridad continental considera indispensable la presencia de Argentina en la Conferencia a San Francisco, a fin de fortalecer plenamente el panamericanismo y la valiosa colaboración de toda América en la organización jurídica del mundo de postguerra, sobre todo en su alto sentido continental".

GUATEMALA, 10 (U. P.)— Guatemala reanudó relaciones diplomáticas con la Argentina.

CIUDAD TRUJILLO, 10 (U. P.) —Oficialmente se ha anunciado la reanudación de las relaciones diplomáticas entre la República Dominicana y la República Argentina.

COMENTARIOS EN EE. UU.

NUEVA YORK, 10 (U. P.)—La prensa local publica en sus primeras páginas la noticia del reconocimiento del Gobierno del general Edelmiro J. Farrell y la reanudación de relaciones diplomáticas con Argentina.

El "Herald Tribune" titula la información: "América acepta nuevamente a Argentina en su seno"; el "Times" dice: "El Gobierno argentino ha sido reconocido por Estados Unidos; otras naciones americanas y Gran Bretaña aceptan también al Gobierno de Farrell después de una año".

La "Prensa", diario que se publica en español comenta el hecho diciendo: "El Hemisferio está de plácemes y hay la conciencia íntima de la total adhesión a las naciones que la forman de esta nueva cooperación argentina. Los importantes planes estudiados en México, con su amplia perspectiva económica y social podrán ser llevados adelante para la consolidación de la paz y de mejores condiciones de vida todos sus pueblos".

Expresa el deseo que se resuelvan oportunamente las diferencias que impiden la participación de Argentina en la conferencia de San Francisco.

CASA GARCIA EN SU DEPARTAMENTO

BLANCO

OFRECE ESTOS ARTICULOS QUE REPRESENTAN LO MAS ALTO EN CALIDAD Y LO MAS BAJO EN PRECIO

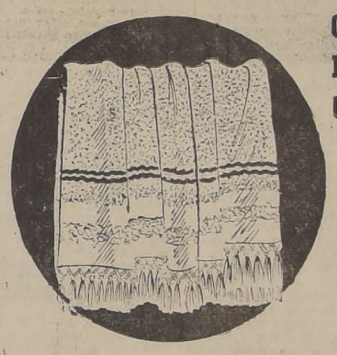

SABANAS de baño, de felpa retorcida, tamaño 140x185, en colores, $ 180, y blancas $ 168.00

TOALLAS afelpadas, de calidad superior, en colores y blancas, tamaño 50x105, $ 28; 45x90, $ 19.50, y 40x90 ... ...$ 16.80

TOALLAS tejidos "Nido de Abeja" blancas, con guardas de color, tamaño 50x90 a $ 13.00

SOBRECAMAS de cretona floreada de un lado y liso del otro, muy bien rellenas, para 1 1|2 plaza, $ 150, y 1 plaza ... ...$ 115.00

JUEGOS DE MANTELERIA, para comida, de granité de superior calidad, finamente bordados, con 12 servilletas, tamaño 180x350, $ 600, y 180x300, $ 550; con 9 servilletas, tamaño 180x250, $ 450, y con 6 servilletas, tamaño 18 por 180 ... ...$ 290.00

MANTELES DE ETAMINA, a cuadros de colores, tamaño 150x300, $ 112; 150x250, $ 95; 150x200, $ 75, y 150x150 ... ...$ 58.00

SERVILLETAS, haciendo juego, tamaño 50x50, cada una ...$ 7.60

SABANAS de tocuyo extrafuerte, con basta calada, tamaño 180 x 260, $ 72; 150x250, $ 59, y 140 x 230 a ... ...$ 48.00

FUNDAS de tocuyo, con basta calada, para una y media plaza, $ 16; y una plaza ... ...$ 13.80

SABANAS de crea cruda, con basta unida, con cordón bordado, tamaño 200 por 270, $ 115; 180 x 265, $ 105; 160x260, $ 88, y 140 por 240 ... ...$ 65.00

FUNDAS de crea cruda, con basta unida, con cordón bordado, para 2 plazas, $ 25; 1 1|2 plaza, $ 21.50 y 1 plaza ... ...$ 19.00

SABANAS de crea blanca, con basta unida, con cordón, tamaño 180 por 280, $ 115, y 160x260 ... ... 100.00

FUNDAS de crea blanca, haciendo juego, 1 1|2 plaza, $ 26, y 1 plaza ... ...$ 23.00

Pedidos contra reembolso
CASILLA 3224

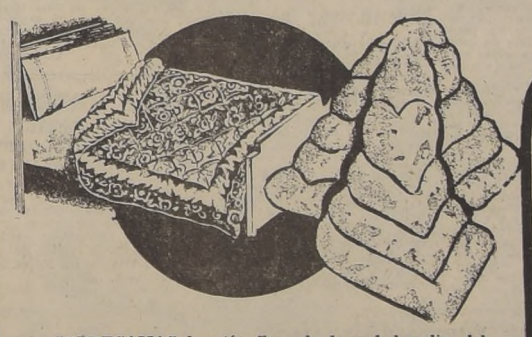

SOBRECAMAS de satín, floreado de un lado y liso del otro, rellena de lana mecánica, para una y media plaza, $ 240; $ 190, y ... ...$ 170.00

SOBRECAMAS de raso de seda de un lado y satín del otro, en colores unidos, rellenos de algodón, blanco cardado, confeccionadas a mano, para una y media plaza, $ 360; catrecito de niño, $ 170, y cuna ... ...$ 85.00

JUEGOS DE CAMA, de tocuyo extrafuerte, con finos bordados en relieve, compuestos de una sábana y dos fundas, para una y media plaza, $ 135, y una plaza ... ...$ 270.00

JUEGOS DE CAMA, en crea importada, en colores y blanco, finamente bordados, con puntada a la aguja, compuestos de una sábana, dos fundas y un almohadón, para una y media plaza, $ 310, y una plaza ... ...$ 115.00

PRECIOS de FABRICA

FRAZADAS de pura lana, doble faz, lo mejor que se fabrica, en colores, rosa, celeste, vicuña de un lado y blanco del otro, tamaño, 200 x 220, $ 460.—; 180 por 200, $ 365.—, y 160 x 210 ...$ 280.00

FRAZADAS de pura lana merino, muy finas, en colores rosa, celeste y vicuña, tamaño 180 por 220, $ 265.—; 160 x 210, $ 235, y 140x200 ... ...$ 210.00

FRAZADAS de lana, muy abrigadoras, en colores ladrillo, verde y gris, para 1 y 1|2 plaza, $ 112, y 1 plaza ..$ 89.00

FRAZADAS de algodón extra, en colores rosa, azulino, gris y blanco, tamaño 135 por 190 ... ...$ 68.00

FRAZADAS de "Pelo de Alpaca" del altiplano, de excelente calidad y gran abrigo, en dos fases, tamaño 170 por 220 ... ...$ 295.00

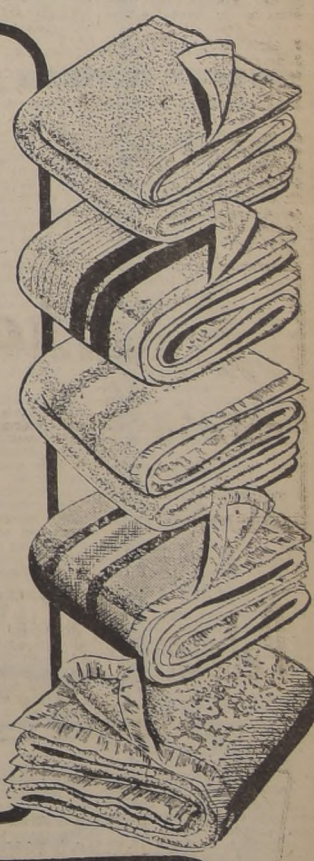

LA CASA QUE VENDE MAS BARATO EN CHILE

CASA GARCIA

ALAMEDA ESQUINA DE AVDA. ESPAÑA

Ofensiva japonesa contra la base de Chinkiang, China

CHUNGKING, 10. — (U. P.). — Tropas japonesas han lanzado una nueva triple ofensiva contra la base aérea norteamericana de Chinkiang, en la China central, desde Paoking, Yung feng y Sunchiachiao, en la porción occidental de la provincia de Hunán, al sur del río Yangtsé.

La nueva ofensiva parece coordinada con otras operaciones japonesas en dirección a Laohokow y Siam, y la perforación de este sector pondrían en peligro no solamente Chungking, sino la base de Superfortalezas norteamericanas al norte de la ciudad.

Los japoneses, apoyados por tanques y artillería, atacan Laohokow desde el norte, sur y este, frente a la tenaz oposición de la guarnición china que defiende la ciudad, punto de defensa avanzando de Siam, capital de la provincia de Shiansi, mientras en el sector occidental de la provincia de Hunán otras fuerzas chinas lograban contener el ataque de los nipones en Neissang y atacan a los japoneses en varios puntos de la línea del ferrocarril de Peiping a Hankow.

Simultáneamente se anunció que regresó el teniente general Wedemeyer, jefe de las fuerzas de ls Estados Unidos en China, después de conferenciar con los altos jefes norteamericanos en Washington y Manila, que, según el propio Wedemeyer, marcaron nuevas pautas para las operaciones en el continente amarillo.

300 FRANCESAS LIBERTADAS DE PRISIONES NAZIS

LLEGARON A SUIZA PROCEDENTES DE ALEMANIA

ZURICH, 10 (U. P.). — Trescientas mujeres francesas de los campos alemanes de concentración en Ravensbruck, cerca de la frontera checoeslovaca, llegaron hoy a Suiza, portadoras de las señales de los horribles tratamientos sufridos.

Algunas de ellas eran verdaderos esqueletos; diez fueron hospitalizadas inmediatamente y dos están a la muerte. Dicen todas que guardias nazis, látigo en mano, las obligaron a trabajar durante tres años en el campamento.

Todas estas mujeres son menores de 50 años y la mayoría de ellas eran prisioneras políticas cuyos maridos habían entrado a formar parte del Cuerpo de los Maquis. Fueron obligadas a dejar sus hijos en el campamento porque estaban demasiado débiles para traer los con ellas.

La Cruz Roja se ha encargado de hacer las gestiones necesarias para repatriarlas a Francia en cambio de civiles alemanes internados.

10,312 británicos libertados durante el avance aliado

LONDRES, 10. — (U. P.). — El Ministro de Guerra, Mr. James Grigg, declaró hoy que 10 mil 312 soldados británicos han sido liberados de los campos de prisioneros de guerra alemanes por los avances del este y del oeste.

Los rusos han liberado 3,312, de los cuales 2,679 han sido evacuados de Odessa; 7,000 fueron liberados en el frente occidental.

PROBLEMA DE LOS MANDATOS EN LA POSTGUERRA SERIA TRATADO EN SAN FRANCISCO

EN YALTA SE CONCERTO YA UN ACUERDO, AUN QUE NO EN FORMA OFICIAL, AL RESPECTO.— DECLARACIONES DE MR. STETTINIUS

WASHINGTON, 10.—(U. P).—El secretario de Estado, Mr. Edward Stettinius, declaró en rueda de periodistas, que existe la posibilidad de que las grandes potencias se reunan antes de la Conferencia de San Francisco para considerar lo relacionado con los mandatos.

Estados Unidos desea desde hace tiempo tal reunión, para preparar el proyecto que sera presentado en San Francisco, pues le gustaría desvirtuar algunos temores de las grandes potencias coloniales acerca de las intenciones de Estados Unidos, antes de que se inaugure la Conferencia.

Es cosa sabida, por otra parte, que el Presidente Roosevelt y una buena parte de los parlamentarios tienen también diferencias de opinión acerca del futuro de las islas que tiene el Japón bajo su dominio en el Pacífico.

Hay un grupo creciente en el Congreso, que es partidario de que Estados Unidos retenga en su poder todas dichas islas, especialmente las que anteriormente fueron mandato del Japón por disposiciones de la Liga de las Naciones. Dichos congresales contarán con el apoyo activo de la Marina, que desea quedarse con las islas capturadas.

ACUERDO NO OFICIAL SOBRE MANDATOS

Pero en una conferencia de las tres grandes potencias, el Presidente concertó un acuerdo no oficial que, de cumplirse, parecería impedir la anexión norteamericana de cualquier isla japonesa; efectivamente, el Presidente acordó en Yalta tratar de formular para la nueva organización mundial, un sistema de mandatos. Solamente se ha revelado el bosquejo general, pero en él ya se vislumbra un plan de mandatos, según el cual habría tres tipos de regiones dependientes:

Primero, territorios dados en mandato a países en particular, entre ellos, los actuales miembros de las Naciones Unidas, después de la guerra mundial anterior. Se incluye a las Carolinas, Marshall y Marianas, dadas en mandato al Japón.

Segundo, territorios tomados al enemigo en la actual guerra, tales como las colonias italianas en Agrica y otras islas japonesas que el Japón no tenía en su poder bajo mandato.

Tercero, otros territorios que pudieran voluntariamente colocarse bajo mandato.

La actitud del Congreso queda revelada por la introducción de dos medidas en la Cámara de Representantes, que exigen que la administración no entre en compromisos de cesión de islas liberadas en el Pacífico. A medida que se acerca el momento de la decisión final de este asunto, las exigencias del Congreso probablemente se harán más estrictas. La Conferencia de San Francisco solamente encarará el asunto de las curaturías nacionales en general, más bien que el destino que habrá de darse a regiones en particular.

El Departamento de Estado apoya a fondo la política señalada en Yalta. Los funcionarios arguyen que la pretensión norteamericana de que Gran Bretaña, Francia y otros países hagan entrega de sus antiguos mandatos a la curatoría internacional, se debilitaría si Estados Unidos, por su parte, insistiera en anexarse los antiguos mandatos japoneses. Estados Unidos esperaba que habría de producirse un acuerdo en relación con el problema de los mandatos y la curaturía antes de la Conferencia de San Francisco, pero esas esperanzas parecen haber sido abandonadas ya quince días antes de que comience la Conferencia.

Los alemanes se retiran arrastrando a los obreros aliados prisioneros

PARIS. 10.—(U. P).—Los nazis en retirada siguen llevándose consigo a los obreros esclavizados físicamente aptos a medida que se adentra en su decreciente territorio, según informa el general de brigada Stanley R. Nickelsen, del Ejército de los EE. UU., Jefe del Servicio de Personas Desplazadas del Supremo Cuartel General Aliado.

Se ha encontrado ya a cerca de 800.000 personas desplazadas o refugiados en los países liberados y en las porciones de Alemania ocupadas por los aliados, pero no se trata más que de la mitad del número que se esperaba. El general Nickelsen calcula que el total de refugiados y personas desplazadas en Alemania puede llegar a siete millones.

Cuadrillas del Gobierno Militar que siguen de cerca a las fuerzas aliadas están reuniendo a las personas desplazadas, para brindarles sus primeras comidas, pero los alemanes tienen que proporcionarles alimentos y campamentos una vez reunidos. En algunos casos, se han producido lanzamientos de alemanes de parte de las casas de sus aldeas, para dar lugar a los refugiados, y es probable que esa práctica se haga más frecuente.

Nickelsen ha revelado que el Supremo Cuartel General Aliado ha solicitado a la UNRRA 450 cuadrillas de 13 personas cada una, para que se encarguen de la administración de campamentos y de la clasificación de refugiados y personas desplazadas a medida que adelanta el frente. Solamente 25 cuadrillas de la UNRRA están en campaña o en viaje hasta el momento. El "Movimiento Militar para la Liberación de los Aliados", entidad francesa, ha proporcionado 45 cuadrillas de 8 personas cada una. El general Nickelsen declaró que los planes a largo plazo exigen alrededor de 1.500 campamentos de 3.000 personas cada uno.

Hay doce naciones representadas en el Servicio de Personas Desplazadas del Cuartel General Supremo Aliado.

La repatriación se está realizando en forma rápida en cuanto se refiere a los ciudadanos o súbditos de las naciones del occidente de Europa, pero los arreglos para la repatriación de las personas oriundas de la Europa Oriental están recién comenzando. La Comisión Intergubernamental de Refugiados está representada, y espera hacerse cargo de un residuo de quizás un millón de personas que no son reconocidas por ningún estado como ciudadanos o súbditos.

A medida que son liberados, los refugiados y personas desplazadas pasan a examinarse detenidamente para evitar que entre ellos se filtren agentes de la Gestapo o criminales de guerra.

No hay posibilidad ninguna que los casos de tifus exantemáticos que se encuentran en Alemania puedan ser esparcidos a otros puntos por medio de los repatriados por cuanto se les somete a minuciosa desinfección con polvos DDT (dicloro difenil tri-clorostano). Sólo entonces se les visa papeles que les permitan viajar y normalmente son sometidos a dos espolvoreos más antes de cruzar el Rin hacia el oeste.

Hanover tomada por...

(DE LA PRIMERA PAGINA)

sus objetivos casi hasta las puertas mismas de Berlín desde corta distancia delante de las líneas del Primer Ejército.

DOS GRANDES BATALLAS DE ANIQUILAMIENTO

A retaguardia de las puntas de lanza aliadas que se dirigen a Berlín, Brunswick Hamburgo y Bremen, están en pleno desarrollo dos grandes batallas de aniquilamiento; en los bolsones de Holanda y el Ruhr, donde las fuerzas canadienses, británicas y norteamericanas tienen aislados a más de 200.000 alemanes.

Los canadienses han cortado todas menos una ruta de escape para los 50.000 hombres de la Wehrmacht atrapados en Holanda Occidental. La única carretera que queda a los alemanes está ya a menos de 13 kilómetros de las avanzadas de las tropas de Crerar y una columna blindada canadiense avanza hacia el norte siguiendo la línea fronteriza germano-holandesa para colocarse a menos de 40 kilómetros de la base naval de Emden.

Hacia el suroeste otras tropas canadienses que operan dentro de Holanda entraron por asalto en la ciudad fortificada de Deventer, 25 kilómetros al sur de Zwollen ciudad que, según despachos no confirmados, ha caído ya en manos de este Ejército.

FUERZAS DE SIMPSON LLEGARON AL RIO RUHR

Las fuerzas del general Simpson llegaron al río Ruhr al sureste de Essen después de rechazar dos contraataques enemigos, uno de ellos apoyado por artillería, en la porción septentrional del bolsón. Hacia el sur y el este la resistencia alemana parece estar cediendo ante los ataques de las fuerzas de Hodges que, cubiertas bajo censura desarrollan furiosos ataques; según despachos, avanzaron ya hasta 10 kilómetros desde sus posiciones al este del río Sieg.

OFENSIVA COORDINADA HACIA NUREMBERG

En la porción central y meridional del frente parece haberse dado comienzo a una ofensiva coordinada de los Ejércitos Tercero y Séptimo norteamericanos, en dirección de Nuremberg, la ciudad-templo de los nazis.

Una columna del Tercer Ejército llegó hasta Rodach 16 kilómetros, al noroeste de Coburgo y 95 de la frontera checoeslovaca.

Otras fuerzas del general Patton, en avances de hasta 11 kilómetros se colocaron en las vecindades de Schmira, 4,5 kilómetros al oeste de Effurt que ya tienen bajo el fuego, de su artillería. Además, entraron en Gottetsh, 27 kilómetros al oeste de Weimar.

El Séptimo Ejército continuó consolidando sus posiciones y abriéndose paso hacia la ciudad de Schweinfurt que, según noticias procedentes del frente pese a la proximidad de las tropas aliadas continúa la producción de cojinetes a bola.

Las fuerzas del general Patch están encontrando tenaz resistencia en todas las poblaciones que rodean Schweinfurt, no obstante lo cual en las últimas 24 horas tomaron 11 localidades.

AVANCES DEL EJERCITO FRANCES

El Primer Ejército francés, por su parte, está establecido a firme a lo largo del río Enz entre Phorzheim y el río Neckar, y también consiguió sustanciales avances en la zona al sur de Karlsruhe, tomando en su retaguardia posiciones de defensa de la Línea Sigfrido que cerraban su marcha sobre Restatt.

En comunicado emitido por el Estado Mayor francés se expresa que las tropas del general de Tassigny prosiguen su avance por todo el sector a pesar de la obstinada resistencia enemiga que se aferra a cuanto obstáculo natural y a las aldeas y pueblos en su defensa.

El 9.o Ejército...

(DE LA PRIMERA PAGINA)

en las últimas 24 horas, entraron por asalto en Nordhausen, en las llanuras de Turingia, donde se situaron a sólo 86 kilómetros del río Elba y 260 de las fuerzas del Ejército ruso al sudeste de Berlín. Una columna de infantería de Hodges avanzó trece kilómetros al sudeste de Nordravsen para ocupar la población Auleben, 95 kilómetros al oeste de Leipzig.

Las fuerzas septentrionales de Patton entraron en Gottstedt, seis kilómetros al oeste de Arfurt y en Schmira, cuatro y medio al sudoeste.

Radio de Berlín no admitió anoche caída de Hanover

Se limitó a decir que la ciudad está sometida al fuego de la artillería

LONDRES, 10.— (U. P.).— Al dar cuenta de las últimas acciones aliadas en el frente occidental, Radio Berlín no admitió esta noche la caída de Hanover y sólo se limitó a informar que la ciudad estaba bajo intenso fuego de artillería.

Dijo que una acometida de tanques norteamericanos desde el norte había sido contenida, pero no dió mayores detalles. En otra transmisión anterior, la misma emisora había dicho que las fuerzas anglo-norteamericanas avanzaban hacia el este por ambos lados de Hanover, para completar el cerco.

La versión de la Radio de Berlín colocaba al Segundo Ejército británico como llevando el peso del ataque y decía que fueron sus tanques los que irrumpieron por el norte.

Dijo también que elementos de la 11.a división blindada británica avanza en dirección al ferrocarril de Verden a Celle, después de haber ocupado la primera de estas localidades.

Afirmó que en la confluencia de los ríos Aller y Leine, fué eliminada una cabeza de puente británica mediante contraataques.

Se refirió la emisora a los ataques del Primer Ejército norteamericano, diciendo que sus fuerzas avanzaron hasta cerca de Einbeck, 60 kilómetros al sur de Hanover, donde fueron rechazados.

Dijo que las fuerzas que penetraron en Goettingen no pudieron desarrollar su acción más al este, debido a la resistencia germana, pero admitió un avance hasta el sector de Duerstadt.

Al noroeste de Coburgo, Patton penetró hasta Rodach, según la misma radio.

Cómo hundieron el "Yamotto" frente a la isla de Okinawa

DESDE EL BUQUE INSIGNIA DEL ALMIRANTE TURNER, FRENTE A OKINAWA, 10. — (U. P.). — El teniente William E. Delaney hizo cuatro impactos directos en el superacorazado japonés Yamotto con bombas de 500 libras, y provocó explosiones que determinaron el principio de su hundimiento, completado más tarde por una segunda oleada de aviones.

Pero esas mismas explosiones destruyeron el avión del piloto mencionado, obligándolo a descender sobre el mar y permanecer cuatro horas al alcance del fuego japonés, hasta que fué rescatado por aviones especiales de la Armada.

La revelación fué hecha por el propio Delaney al corresponsal de la United Press, al llegar a este barco.

Declaró el teniente Delaney que una armada integrada por el Yamotto, dos cruceros y ocho destructores, fué el blanco de la aviación naval norteamericana. Los resultados del ataque fueron dados a conocer en comunicado emitido por el almirante Nimitz, el sábado último.

Mensaje del Gral. Eisenhower a puertos del N. del Reich

PARIS, 10. — (U. P.). — El general Eisenhower emitió un mensaje por radio dirigido a los puertos marítimos del norte de Alemania, informando a sus residentes que se ha derrumbado la resistencia nazi en el oeste del Reich.

Eisenhower recomendó a los funcionarios portuarios y obreros que eviten todo intento de movilizarlos para ofrecer resistencia, y que se opusieran a la obra de destrucción de los puertos, como asimismo a que los empleen como refuerzos para llevarse combustibles y alimentos.

AMERICANOS DESEMBARCARON EN LA ISLA JOLO, FILIPINAS

OCUPARON LA CAPITAL CIUDAD JOLO.—SIGUEN PROGRESANDO EN OKINAWA

MANILA, miércoles 11.—(U. P).—El comunicado de hoy anunció que tropas norteamericanas invadieron la isla de Joló y ocuparon su capital, Ciudad Joló, con sus aeródromos y lograron un control absoluto del archipiélago Sulú en la extremidad suroccidental de Filipinas.

Los soldados de infantería del Octavo Ejército efectuaron el desembarco. Los ataques durante dos semanas por los aviones de la 13.a Fuerza Aérea desorganizaron las defensas niponas.

Los soldados de infantería desembarcaron al frente de la ciudad de Jolo, ocuparon la población y sus aeródromos y se internaron 12 kilómetros dispersando a los japoneses.

Jolo, capital del archipiélago Sulú y poderoso bastión, cayó casi sin lucha. "Ahora dominamos completamente el archipiélago" dice el comunicado de Mac Arthur.

Jolo está entre Mindanao y el grupo insular de Tawi.

El comunicado anunció también que la resistencia nipona al sur de Luzón se ha desmoronado y que es inminente la liberación de la gran zona meridional de la isla.

En la parte oeste de las Filipinas las tropas ocuparon mediante un desembarco la bahía de Coroón en la isla Busuanga, al norte de Palawa, para rescatar a los internados de la colonia de leprosos y llevarles los primeros abastecimientos alimenticios y medicinales que reciben en tres años.

LA LUCHA EN OKINAWA

ISLA GUAM, miércoles 11. — (U. P.). — Las tropas norteamericanas rechazaron dos pequeños ataques enemigos en la península Motobu durante la noche del lunes y reanudaron el miércoles el avance, logrando adelantar unos 2.500 metros hacia el norte en dirección a la bahía de Unten.

Los refugios submarinos y otras instalaciones del puerto de Unten fueron ocupados durante el avance.

En el sur las tropas del ejército avanzaron hasta la aldea de Tsuwa en la bahía Nakagusuki. Se halló tenaz resistencia enemiga en todo el frente meridional y no hubo cambios apreciables en las líneas.

FIERRO "EMU" - S. SACK
SAN PABLO 1179 - MORANDE 817

LOS TRIPULANTES EBRIOS NO PODRAN EMBARCARSE A BORDO DE SUS BUQUES

MEDIDAS ADOPTADAS POR LA SUPERIORIDAD MARITIMA DE IQUIQUE.— SUMARIO POR HUNDIMIENTO DEL MAPOCHO SE FALLARA EN EL CURSO DE LA SEMANA

IQUIQUE, 10. — Esta mañana entró al puerto el vapor argentino "Río Aruel", que empezó a cargar 3,000 toneladas de rieles y planchas que son exportadas para Buenos Aires por la Corporación de Fomento a la Producción. Las faenas de carguío sufrieron esta mañana un pequeño retardo debido a dificultades que pusieron cuadrillas de estibadores que negáronse a estibar los rieles y planchas en la forma cómo lo ordenaba el capitán, quien dispuso suspensión de las faenas de carguío hasta que el Gobernador Marítimo ordenó acatar disposiciones del capitán, solucionándose las dificultades.

Se ha dispuesto por la autoridad marítima que ningún tripulante que deba embarcarse, lo haga en estado de ebriedad, ya sea buque nacional o extranjero. Los carabineros de Aduana han recibido instrucciones en el sentido de que procedan a detener a todo tripulante que regrese ebrio, momentos antes que la nave esté por zarpar.

Fuera de esto, las propias cantinas de las naves deberán quedar clausuradas a la entrada del puerto.

Estas instrucciones han sido recibidas con general beneplácito, pues, aquí existe una conciencia formada que al no mediar la circunstancia de que parte de la tripulación del "Mapocho" estaba ebria, como por ejemplo, el lamparero de guardia, el número de víctimas de la tragedia habría sido mucho menor.

En el curso de la semana puede quedar terminado el sumario criminal que instruye el Ministro Julio Bravo, por incendio y hundimiento del "Mapocho"; sólo espera el magistrado antecedentes que han sido solicitados telegráficamente a Valparaíso.

A pesar que se comprobó que se trataba de pez de castilla adherida al salitre, y no era cartucho de dinamita como se creía, el Juzgado respectivo instruirá sumario por orden de la Corte de Apelaciones, por el hallazgo de materias extrañas en el salitre que está cargando el vapor "Martes España". — (Méndez, corresponsal).

FIESTA DE LA VENDIMIA CELEBRARA COELEMU DEL 13 AL 15 DE ABRIL

COELEMU, 10.— En reunión de viñateros celebrada recientemente en Coelemu, se formó un Comité pro Fiesta de la Vendimia, que quedó compuesto de la siguiente forma:

Presidente, señor Hernán Tejada; vicepresidente, señor Leandro Fredes; secretario, señor Rafael Fuentes; tesorero, señor Marcial Pérez; director, señor Miguel L. González.

Dicho Comité ha elaborado el siguiente programa para los días que se indican:

DIA 13 DE ABRIL

A las 10 horas, en la Plaza de Armas, inauguración de la Fiesta de la Vendimia.

Proclamación de S. M. la Reina de la Vendimia acompañada de su Corte de Honor.

Conferencia sobre la Uva y el Vino, por el vitivinicultor, señor Rafael Fuentes Tobar.

Reparto de uvas a los escolares y algunos números de variedades desarrollados por las escuelas.

Bendición de los frutos por el señor Cura Párroco, don Francisco Blumel.

DIA 14 DE ABRIL

A las 11 horas, visita de S. M. la Reina de la Vendimia y su Corte de Honor al Hospital y reparto de uvas a los enfermos.

Corso de la vendimia a las 19 horas.

A las 21 horas, gran baile social con invitación, con asistencia de S. M. la Reina de la Vendimia, con su Corte de Honor. Local: Club Social.

DIA 15 DE ABRIL

A las 12 horas, gran almuerzo en los comedores del Club Social de Concepción, con asistencia de las autoridades, viñateros de la zona y adherentes con invitación.

Llamamos la atención sobre el almuerzo a verificarse el domingo, donde se cambiarán ideas sobre la futura formación de la "Asociación de Viñateros", de las comunas de Coelemu, Ranquil y sus alrededores.

No se escapará al criterio de los agricultores que la industria vitivinícola de la zona pasa por una aguda crisis en el orden económico, legislativo y comercial y su salvación depende sólo de la unión de todos los viñateros.

(Corresponsal)

ACONCAGUA

CINCUENTENARIO DE CLUB DE TIRO AL BLANCO

SAN FELIPE, 10.— El 28 del presente mes cumplirá 50 años de existencia el Club de Tiro al Blanco de San Felipe. Fué el primero que se fundó en nuestro país. Con este motivo una delegación de este Club se entrevistó con el jefe de la Sección Educación Física del Ejército, Coronel don Horacio Bórquez, quien les prometió toda la ayuda material y moral para el éxito de sus próximas festividades, como al mismo tiempo para modernizar el actual edificio en que funciona.

AMPLIACION DEL EDIFICIO DEL LICEO DE NIÑAS

Ha sido muy bien recibido en todos los círculos de la ciudad las gestiones que ha iniciado el diputado de Aconcagua don Abelardo Pizarro Herrera, por la ampliación del Liceo de Niñas. Se ha decretado una suma de dinero por la compra de una propiedad colindante con el edificio fiscal. Está preocupado de conseguir la expropiación de ese terreno, como al mismo tiempo de obtener los fondos para la construcción de los nuevos pabellones. Con esto, el primer plantel de educación secundaria femenino de Aconcagua, quedará en óptimas condiciones para continuar su obra educadora, que por cerca de 43 años, lo ha hecho con los aplausos de todos los habitantes de la provincia. (Corresponsal)

GRAN BRETAÑA

LIBERADA FAMILIA DE UNO DE LOS REGENTES DE YUGOESLAVIA

LONDRES 10.— (U. P.) — La Radio de Moscú dijo que entre las personas liberadas por el Ejército Rojo del campo de concentración alemán de Osflecim se encuentra la familia de Anton Mandic, uno de los Regentes de Yugoeslavia.

REGALAMOS LINDOS FETICHES PARA LA SUERTE
a toda persona que compre argollas en
"CASA MUZZIO"
Réclame $ 125 par
14 K. 220 "
18 K. 400 "
Despachamos a provincias contra reembolso
Av. B. O'Higgins 1017

Compro JOYAS y BRILLANTES
Joyería CENTRAL
BANDERA 152

Blanco 1161 VALPARAISO Teléfono 4427

LOS DEUDOS DE LAS VICTIMAS DEL NAUFRAGIO DEL VAPOR "MAPOCHO", RECIBEN AUXILIO DE LA COMPAÑIA

LA CIA. MARITIMA DE CHILE ACORDO UN MONTEPIO Y OTROS AUXILIOS.— ESTA EMPRESA NAVIERA HA TENIDO GASTOS EXTRAORDINARIOS POR MAS DE 300 MIL PESOS EN INDEMNIZACIONES

Conforme a lo que en su discurso de inhumación de los restos de las víctimas del naufragio del vapor "Mapocho" expresó el Director de esa empresa, don Manuel Ossa Sainte Marie, que la Compañía iría en auxilio de las familias de los tripulantes, en las oficinas de la empresa se ha venido dando cumplimiento a este ofrecimiento en forma amplia.

El Directorio de la empresa ha acordado un montepío de carácter especial y extraordinario para las familias de los tripulantes, familias que, por no tener ley alguna que las amparara dada la calidad de tripulantes de sus jefes de hogar, estaban delante de angustiosa situación económica. En una escala proporcional de años de servicios, cargo desempeñado etc. la empresa está haciendo las distribuciones del caso.

Además, para evitar que estas familias cayeran en poder de individuos interesados en hacer gestiones legales y otras diligencias para obtener lucro personal, se ha encargado de todos los trámites legales de posesión efectiva de herencia y tragines de orden jurídico absolutamente gratis para los deudos, evitándoles, no sólo gastos, sino tramitaciones que no conocen y para lo cual tenían que recurrir a terceros, con honorarios un tanto subidos.

Varias de las familias afectadas ya han estado recibiendo subsidios y otros auxilios.

Por otro concepto, la Compañía también ha reembolsado a los pasajeros la pérdida de sus equipajes, ropa, ha costeado los pasajes hasta el término de viaje, ha pagado los alojamientos, medicinas y cuanto gasto extraordinario representó el resultado de la tragedia del "Mapocho".

Cálculos aproximados que hemos recogido extraoficialmente indican que la Cía. Marítima de Chile ha gastado extraordinariamente más de 300 mil pesos en esta oportunidad.

MEDIDAS DE SEGURIDAD EN LA BAHIA PARA TEMPORADA INVERNAL

La Gobernación Marítima ha reiterado ayer las disposiciones en vigencia relacionadas con la seguridad en la bahía durante la temporada de invierno.

Estas medidas dicen relación con la amarra de buques, boyas, atraque de barcos en las noches de mal tiempo, en atención a las señales del Cuartel Silva Palma, víveres a bordo de chatas y pontones, labor del Bote Salvavidas, mantenimiento de las calderas de los barcos en condiciones de zarpe cuando se avecina mal tiempo, permanencia de las tripulaciones a bordo, etc., etc.

FUE ENAJENADO EL FEDERICO SCHWAGER, A OTROS NAVIEROS

La Cía. Carbonífera Schwager acaba de enagenar el carbonero "Federico Schwager" que hacía el acarreo de carbón entre Coronel y puertos del norte, a la Compañía Marítima "Caledonia", sociedad anónima en formación.

La entrega del carbonero Federico Schwager se hará inmediatamente que regrese de su viaje al Atlántico, donde se encuentra actualmente fletado por una empresa particular.

HOMENAJE AL CAP. DEL EX "MAPOCHO" SEÑOR URRUTIA

La Liga Marítima de Chile, en su última sesión acordó rendir un homenaje, en fecha próxima, al ex capitán del vapor "Mapocho" señor J. Urrutia por su destacada actuación profesional frente a la tragedia ocurrida a la altura de Caleta Buena. Se le otorgará una medalla como testimonio de haber cumplido su deber de acuerdo con las tradiciones de la marina mercante de Chile.

Sabemos también que se hizo indicación en la Liga Marítima para otorgar un estímulo a los pescadores que en forma tan oportuna y eficiente colaboraron al salvamento de los náufragos que habían quedado en mayor dificultad en el recordado episodio de nuestra flota comercial.

CAMBIO DE 2.o GOBERNADOR MARITIMO

Por disposición de la Superioridad Naval, ha sido designado Segundo Comandante de la Gobernación Marítima de Valparaíso, el capitán de corbeta don Guillermo Muñoz Carmona, en reemplazo del Gobernador Marítimo de 1.a clase, capitán Montecinos quien pasa a prestar sus servicios a la Dirección del Litoral y de Marina Mercante.

MOVIMIENTO DE VAPORES

PROXIMAS LLEGADAS

ELQUI, de Estados Unidos.
VILLARRICA, de Punta Arenas.
ALLIPEN, de Corral.
HUELLELHUE, de Coquimbo.
ALEJANDRO, de Talcahuano.
AYSEN, de Lota.
ANTOFAGASTA, de Arica.
JUNIN, de Arica.
PILAR, de Lota.
PUYEHUE, de Arica.
MAULLIN, de Iquique.
ILLAPEL, de Estados Unidos.
APOLO, de Iquique.

PROXIMAS SALIDAS

ALEJANDRO, para Coquimbo.
AYSEN, para Guayaquil.
VILLARRICA, para Iquique.
ALLIPEN, para Iquique.
HUELLELHUE, para Coquimbo.
ANTOFAGASTA, para Río de Janeiro.
JUNIN, para Iquique.
PILAR, para Lota.
PUYEHUE, para Punta Arenas.
MAULLIN, para Iquique.
ALBERTO HAVERBECK para Corral.
TENO, para Guayaquil.

ESPECTACULOS PARA HOY

VALPARAISO. — Matinée, vermouth y noche: El deseo.
COLON. — Matinée, vermouth y noche: Bombarderos en picada.
REAL.— Matinée, vermouth y noche: El sombrero de tres picos.
VELARDE. Matinée, vermouth y noche: El diario de una mujer.
IMPERIO. — Matinée, vermouth y noche: Una gitana en méxico.
VICTORIA. — Matinée, vermouth y noche: Madame Curie.
CONDELL (Continuado): Como todas las madres y Bazar de las sorpresas.
RIVOLI (Continuado): El gran Hotel.
REX (Viña).— Matinée, vermouth y noche: Convoy a Rusia.
RIALTO (Viña) — Matinée, vermouth y noche: Por amor al arte
OLIMPO (Viña).— Matinée, vermouth y noche: Pimpinela Escarlata.
MUNICIPAL (Viña). Matinée, vermouth y noche: Seis destinos.

LA VOZ DE LAS PROVINCIAS

"EL CHILENO" de La Serena editorialmente analiza la situación creada al puerto de Coquimbo debido al auge creciente que van adquiriendo las actividades productoras de la provincia, que hacen necesaria la adopción de medidas por parte del Supremo Gobierno para ampliar y mejorar las condiciones de dicho puerto.

Los elementos actuales con que cuenta son insuficientes para atender la vasta producción, especialmente cuando entre en actividad la planta productora de cemento de Juan Soldado.

Sigue manifestando que se constató la pobreza de las instalaciones del puerto de Coquimbo cuando llegaron las maquinarias para instalar la referida planta. Refiere que las grandes piezas traídas de Estados Unidos no pudieron ser desembarcadas con los elementos con que contaba el puerto, debiendo prestar ayuda las grúas de los Ferrocarriles del Estado.

Esta situación debe naturalmente agravarse cuando principien las nuevas actividades que incidirán de los nuevos tranques, obras de regadío, la electrificación de la zona con energía de Juan Soldado, y muchas otras en construcción o proyectadas por el Supremo Gobierno, que requieren como complemento indispensable la ampliación de las actuales obras del puerto, mejorando su dotación en los diversos aspectos técnicos y planificando un programa de obras con proyección hacia el futuro.

"EL DEBATE" de San Bernardo expresa que se ha agudizado en forma notoria en estos últimos años el problema de la deficiencia de la movilización en la Comuna, debido a que los empresarios que antes de la conflagración mundial se esmeraban en dar comodidades al público escuchando sus reclamos y subsanándolos, ahora se han convertido en déspotas, haciéndole penoso por todos los medios el movilizarse de un punto a otro.

Continúa haciendo observaciones sobre la necesidad de tomar en este sentido drásticas medidas, y aun llegar, si el caso lo requiere, a la expropiación del servicio de microbuses por la I. Municipalidad, ya que los medios de avenimiento hasta la fecha no han dado resultado efectivo.

Finaliza manifestando que esta medida sería recibida con profundo júbilo por todos los sectores de la ciudad, y que con este respaldo, la autoridad edilicia tendría fuera de su propia atribución la ayuda efectiva y moral de la población.

CONSTRUC. DE CASAS Y PRESTAMOS DE EDIFICACION PARA CONCEPCION

INSTITUTO DE INGENIEROS Y ARQUITECTOS ELEVAN MEMORIAL HACIENDO VER LA GRAN ESCASEZ DE VIVIENDAS DE LA CIUDAD

CONCEPCION 10.— El Instituto de Ingenieros y Arquitectos de Concepción, entregó hoy un memorial al Intendente de la Provincia para que por su intermedio sea elevado al Supremo Gobierno, en el cual hace presente el grave problema de la vivienda en la ciudad, acompañando también cuadros estadísticos en que se demuestra que se ha construído y reparado sólo una parte de los edificios destruídos por el terremoto.

Se agudiza esta situación debido al aumento vegetativo de la población que se ha intensificado en los últimos años, principalmente por la creación de nuevas industrias y afluencia de comerciantes, etc.

En vista de haber una falta de varios miles de casas calculadas por una parte las no reconstruidas y el aumento vegetativo de la población se hace necesario según lo manifiesta el memorial aludido, que la Corporación de Reconstrucción y Auxilio no tan sólo destine la totalidad de los fondos que percibe por concepto de impuesto ($ 180.000.000) a construcción de casas, sino que también el Gobierno suplemente esta suma en lo que le sea posible.

También el memorial aboga por que se aumente el monto del préstamo de reconstrucción actualmente reducido a setenta y cinco mil pesos, hasta la concurrencia de $ 120.000 como mínimo y de [illegible] mil pesos como máximo.

Esta petición termina manifestando su optimismo que las autoridades, vista su justicia, adoptarán las medidas pertinentes para resolverlas favorablemente. (José Martínez, corresponsal).

ANTOFAGASTA

Huelga en mineral de Chuquicamata

ANTOFAGASTA, 10.— A pesar de haber aceptado los obreros de Chuquicamata ante la Junta de Conciliación, someter las peticiones a un fallo de arbitraje tripartito, rechazaron el unilateral que propuso el Gobierno y que les daba iguales garantías.

Desde hoy, a las 7 horas declararon la huelga los sindicatos Planta y Mina que cuentan con 6.000 obreros y que representan una población cercana a trece mil personas.

Las faenas mineras han permanecido hoy completamente paralizadas. — (Erazo, corresponsal).

BIO-BIO

DIPUTADO MOLLER FUE HOMENAJEADO EN NACIMIENTO

LOS ANGELES, 10.— El 8 del actual, a mediodía, le fué ofrecida en la ciudad de Nacimiento una manifestación al diputado electo del Partido Radical, señor Manuel Moller Bordeu.

La manifestación consistió en un espléndido almuerzo que congregó a más de un centenar de correligionarios y amigos personales del festejado.

A través de los numerosos brindis se formularon fervientes votos por el éxito del nuevo diputado en el seno del Parlamento.

Por su parte el señor Moller junto con agradecer la gentileza de sus amigos políticos, manifestó que se esforzaría por obtener del Gobierno la solución de los problemas que interesan, tanto al departamento de Nacimiento, como al resto de la provincia. (Corresponsal).

CONCEPCION

FALTA DE PERSONAL DE CORREOS PRODUCE MUCHAS DEFICIENCIAS

CHIGUAYANTE, 10.— Por demás justificadas son las quejas del vecindario de Chiguayante sobre la atención que hace la Oficina de Correos de este pueblo diariamente, dichas quejas provienen del atraso con que es atendido el público en la recepción y entrega de correspondencia. Este hecho como nosotros hemos podido comprobar no se debe como pudiera creerse a mala atención de la señorita jefe, sino sencillamente que su labor es sobrehumana y le es materialmente imposible atender en debida forma este servicio ya que atiende el servicio de Telégrafos, Giros Telegráficos y Postales, recepción y entrega de la correspondencia durante todo el día desde las 8 horas a 18 horas, contando solamente con un mísero [illegible] jero, muchacho este que no puede ayudarla en las labores de oficina ni siquiera en la entrega de correspondencia, de esta manera la señorita Manuela Urrea, jefe del Servicio Postal de Chiguayante tiene que soportar durante el día un trabajo abrumador, especialmente en el despacho de encomiendas que hacen las fábricas en forma cada día más numerosa.

Por otra parte, sabemos que el vicepresidente de la Asamblea Radical de Chiguayante se ha dirigido al señor diputado, don Lionel Edwards y senador, señor Moller, para pedirles a estos parlamentarios que interpongan sus influencias ante el director de Correos y Telégrafos a fin de que sea nombrado un nuevo empleado así esta oficina pueda atender al público en forma correcta, rápida y darle la importancia que merece dado el intenso movimiento que tiene. (El corresponsal).

MADECO

MANUFACTURAS DE COBRE S.A.

CAPITAL $ 50000 000

"AL AUMENTAR LA INDUSTRIALIZACION DEL PAIS CONTRIBUIMOS AL ENGRANDECIMIENTO DE LA PATRIA"

CAPITALES Y OBREROS CHILENOS

Productos que elabora por el momento en su Planta de Cables:

Alambre desnudo, sólido, en calidades duro y medio duro, en diámetros de 0.16 mm. a 8 mm.

Cables desnudos, en calidad duro y medio duro, de 3 a 61 hebras, en secciones de N.o 14 AWG., (2.08 mm2.) hasta 600,000 CM. (304 mm2.).

Alambres Trolley para Tranvias y Ferrocarriles.

Laminación de Planchas de cobre y bronce de 0.3 hasta 12 1|2 mm.

Todos nuestros productos son fabricados de acuerdo con las normas y especificaciones de la "A. S. T. M." (American Society for Testing Materials), lo que garantiza una calidad uniforme.

Ponemos en conocimiento de nuestra clientela que estamos en condiciones de atender cualquier pedido.

Se reciben órdenes de provincia.

CASILLA 116-D.

Fábrica: URETA COX 930

TRES HERIDOS DE GRAVEDAD Y SEIS LEVES EN ACCIDENTE FERROVIARIO ENTRE MULPUN Y MAFIL

ROTURA DEL EJE DE UN CARRO DORMITORIO PRODUJO VOLCAMIENTO DE PARTE DEL CONVOY

Más o menos a las 16.10 horas de ayer, se produjo en el kilómetro 824.500 de la línea longitudinal sur, entre Mulpún y Mafil (Provincia de Valdivia) un accidente ferroviario que pudo tener graves consecuencias, y que fué causado por la volcadura del cuarto carro (dormitorio) del tren N.o 4, que hace combinación con el tren directo de Puerto Montt en viaje a Santiago.

El accidente se produjo por la cortadura de un eje del indicado carro, provocando este volcamiento la desrieladura del coche-comedor continuo, de otro carro dormitorio y de tres coches de primera clase.

De resultas de este accidente quedaron heridas las siguientes personas:

Don Eduardo Orellana, con heridas internas. Quedó hospitalizado en el Hospital de Mailef.

Don Alberto Asenjo Clave, Ingeniero Civil, radicado en Santiago, con heridas en la cabeza, poco grave.

Don Oliver Mera Mera herido en la pierna izquierda, de poca gravedad. Este pasajero siguió viaje a Santiago.

Inmediatamente de producido el accidente se despachó de Valdivia un tren especial con médicos y prácticamentes. Posteriormente a las 17.25, se envió otro tren que solamente llegó hasta Mulpún, debido a que se estimó por las características del accidente, que no eran necesarios sus servicios.

A consecuencia de la volcadura y desrielamiento del tren, la vía sufrió desperfectos en una extensión de más o menos 260 metros. Inmediatamente cuadrillas de trabajadores de la Empresa se pusieron en actividad a fin de reparar los desperfectos y se estima que en el día de hoy quedará la vía despejada.

Desde los primeros momentos llegaron al lugar del accidente los siguientes jefes de la Empresa: Subjefe departamento de Transporte, señor Edmundo Bertin; Sub Jefe de Tracción, señor Peragallo y el Subjefe de la Sección Vía y Obras de la IV Zona, señor José Millas.

El Director General de los Ferrocarriles don Jorge Guerra Squella, estuvo personalmente desde su despacho, recibiendo informes del accidente y disponiendo las medidas de auxilio a los heridos que inmediatamente fueron cumplidos.

El indicado tren previo transbordo, seguirá viaje a la capital, llegando hoy con cerca de 2 horas de atraso.

COMUNICADO DE LA EMBAJADA DE GUATEMALA

La Embajada de Guatemala ha recibido del Ministerio de Relaciones Exteriores de su país la siguiente información:

"El Gobierno se vió obligado a suspender por treinta días las garantías a que se refieren los artículos 25, 35, 37, 43 y 48 de la Constitución, restringiendo un tanto la libertad de ingreso, salida y permanencia en el territorio de la República y los derechos de inviolabilidad de la correspondencia y del domicilio y los de no detención sin orden legal previa y citación con previa especificación de objeto, libertades fijadas por dichos artículos. El decreto se dió con fecha 6 del corriente, a causa de que se descubrió la existencia de algunos grupos reaccionarios que pretendían alterar el orden constitucional, alzándose contra las instituciones democráticas establecidas por la revolución del 20 de octubre. Fueron expatriados, con tal motivo, algunos de los principales dirigentes, entre quienes hállanse varios ex candidatos a la Presidencia y funcionarios de los regímenes anteriores de los Generales Ubico y Ponce. El Congreso Nacional dió inmediata aprobación al decreto y se solidarizó con el Ejecutivo en estas medidas preventivas adoptadas. Con la expulsión referida se da por anulado el movimiento que se preparaba. No hay ningún preso político. El país está absolutamente tranquilo y el pueblo repudia unánimemente tal movimiento respaldando la actitud del Gobierno".

POBLACION PARA EE. PP. EN LOS ANDES

Sesionó el Consejo de la Caja de Previsión de Empleados Particulares y tomó conocimiento de una nota del Gobernador de Los Andes, por la que comunica a la Caja que la H. Junta de Beneficencia de esa ciudad ha resuelto vender a la Institución la propiedad situada en la calle Freire, entre Rancagua e Independencia, por el precio ofrecido de $ 30 el metro cuadrado. Por la unanimidad de sus miembros el Consejo de la Caja acordó comprar la mencionada propiedad con el fin expreso de construir en ella una población para los imponentes y coperar así a la solución del difícil problema de la falta de viviendas que existe en Los Andes. Este acuerdo fué inmediatamente puesto en conocimiento del Gobernador de Los Andes, a quien junto con agradecerle su valiosa influencia, el vicepresidente ejecutivo señor Freeman le ha rogado arbitre las medidas conducentes a fin de finiquitar a la brevedad posible esta negociación.

AYUDA A VICTIMAS DE INUNDACIONES EN PUNTA ARENAS

De acuerdo con instrucciones impartidas por el Ministro del Interior, señor Alfonso Quintana Burgos, la Dirección General de Auxilio Social ha enviado a Punta Arenas un giro por la suma de $ 10,000 a fin de atender a las más urgentes necesidades de las personas que resultaron damnificadas con motivo del desborde del estero "La Mina", que causó grandes perjuicios materiales en esa ciudad.

También el Director General de Auxilio Social, señor Carlos del Río, ha pedido al Intendente de Magallanes el envío de un informe sobre las personas que han resultado perjudicadas por las inundaciones y si es necesario enviar más fondos para la atención de estos damnificados y sus familiares.

UNION PARA LA VICTORIA SE REUNIRA HOY

Hoy a las 19.30 oras se reunirá el Comité Directivo Provincial de Unión para la Victoria, en San Antonio N.o 460, para tratar los diversos asuntos que quedaron pendientes en la última reunión ordinaria celebrada por este organismo.

Deberán asistir a esta reunión todos los Secretarios y Delegados de las Colonias Extranjeras y de Comités de Base, ya que en ella se fijará la directiva que tendrá a su cargo el desfile de la Victoria.

Además como ya habíamos informado este Comité está trabajando activamente en la preparación de un gran baile tipo Kermesse que posiblemente se realizará a fines de mes en la Maisson de France. Este baile tiene por objeto presentar las candidatas abanderada de la Victoria de Santiago e incrementar fondos que irán en ayuda de las víctimas chilenas de la guerra.

La Unión para la Victoria, consecuente con los acuerdos de su última Asamblea Nacional nos encarga hacer un llamado a todas las personas democráticas de Chile, sea extranjeras o chilenas para que tomen una posición de estricta vigilancia frente a la quinta columna que está desarrollando una verdadera ola de terrorismo en nuestro país.

REDUCCION DE CARNICERIAS SERIA PERJUDICIAL PARA LA POBLACION

ASI LO EXPRESA EL SINDICATO PROFESIONAL DE DUEÑOS DE CARNICERIAS

El Sindicato de Dueños de Carnicerías, con motivo de las reclaraciones formuladas a la prensa por el Comisario General de Subsistencias y Precios, Dr. José Santos Salas, en el sentido de reducir el número de carnicerías, nos ha entregado la siguiente versión oficial:

"1.— Este Sindicato declara una vez más que es absurdo tratar de solucionar el problema de la carestía y escasez de la carne, reduciendo el actual número de carnicerías, cuando lo que se necesita, en realidad, es procurarles una mayor cantidad de este artículo a un bajo costo para que estos establecimientos puedan vender a precios módicos, aumentando así el volumen de sus ventas por el mayor consumo;

2.— Lo anterior se justifica si consideramos que la actual población de la capital, que alcanza a 1.300.000 habitantes, más o menos, debería necesariamente consumir 1.300 vacunos diarios, pues debemos recordar, años atrás cuando esta población alcanzaba sólo a 700 mil habitantes, el consumo diario de animales fué de 700 vacunos, era porque el precio que tenía la carne en dicha época, estaba más a tono con el poder adquisitivo de la masa consumidora,

3.— Para conseguir este objetivo, debe haber de parte de los funcionarios encargados de procurarle a la población alimento sano, abundante y barato, la firme resolución de sobreponerse a los grandes intereses, teniendo como única divisa el servir íntegramente los sagrados intereses de la masa popular y de los gremios indispensables en el expendio de los artículos de primera necesidad y que desempeñan una función social, pues no es posible que estos funcionarios prosigan en su política errada y que no hayan sido capaces por lo menos de hacer respetar los precios fijados en el Matadero, que es de $ 7 el kilo en vara.

4.— Como es del dominio público, en vez de facilitar la internación de ganado argentino y el beneficio o matanza de animales en el Matadero de Santiago, se han constituído con el beneplácito del Comisariato, verdaderos monopolios que impiden a personas interesadas en aumentar el volumen de internación y beneficio de vacunos, no pueden hacerlo ya que no se lo permiten los favorecidos con las concesiones de los carros-rejas del Transandino y de los departamentos de matanza de animales en el Matadero Municipal, hoy requisado y controlado por el Comisariato. Además, es inaudito el hecho que, a pesar del escaso consumo de la población, debido a los altos precios, no es dé abasto siquiera para cubrir la actual demanda; y

5.— Como prueba de lo anterior, el viernes y sábado próximo pasados, han quedado nuevamente más de un centenar de carnicerías sin poder adquirir este artículo para su clientela y es así que todo lo que se haga en contrario, sin abordar este problema desde su base, o sea, desde la producción misma, lejos de solucionar el problema, no hará otra cosa que agravarlo, como está sucediendo en la actualidad".

ACTOS CONMEMORATIVOS EN EL DIA DE LAS AMERICAS

FIESTA DEL BANDO DE PIEDAD EN LA UNIVERSIDAD DE CHILE

El sábado próximo a las 7 de la tarde, se efectuará en el Salón de Honor de la Universidad de Chile, una hermosa velada que ha preparado el Bando de Piedad para celebrar dignamente el tradicional Día de las Américas". Para éste acto que promete verse concurridísimo, la Institución nombrada cuenta con un lucido programa artístico, amenizado por una orquesta y Banda del Ejército facilitada gentilmente por la Guarnición de Santiago.

La fiesta del sábado 14 será ofrecida por el vicepresidente del Directorio General del Bando de Piedad de Chile, don Máximo Pacheco Gómez, distinguido estudiante de los últimos cursos de la Facultad de Derecho y Socio del Comité Cultural Argentino, entidad donde ha desarrollado una destacada labor de acercamiento americano. Presidirá el acto, en su carácter de Presidente del Consejo Superior del Bando de Piedad el Embajador de Guatemala en Chile, Excmo. señor Virgilio Rodríguez Beteta y se han invitado a esta fiesta a los señores Ministros de Estado, representantes del Cuerpo Diplomático, de la prensa, congresales y colectividades culturales de Santiago.

En la velada del sábado se rendirá un emotivo homenaje a las Banderas Americanas.

Oportunamente daremos el programa completo de la fiesta. mente lo relacionado con los afi-

A mediodía de hoy, en los salones de Gath y Chaves Ltd., celebrará su sesión semanal el Rotary Club de Santiago, bajo la presidencia del Dr. Eugenio Cienfuegos.

La sesión rotaria de hoy promete alcanzar excepcionales relieves en razón de estar dedicada al **Día de las Américas** y con motivo de haber sido invitados el Ministro de Relaciones Exteriores y los jefes de las misiones diplomáticas americanas acreditadas ante nuestro Gobierno.

Ha sido encargado del homenaje al Día de las Américas el rotario don Domingo Godoy, cuyas palabras contestará como miembro del Cuerpo Diplomático el Embajador del Paraguay, Excmo. Sr. José Dahlquist.

El Rotary Club de Santiago verá con especial agrado la asistencia a su sesión de hoy de los rotarios extranjeros y de otras ciudades del país que se encuentren de paso por la capital.

IMPORTANTES PESQUISAS REALIZARON AYER EN LIMACHE AGENTES DEL DEPARTAMENTO 50

HOY SE DARAN A CONOCER LOS RESULTADOS DE ESTAS INVESTIGACIONES.—ES POSIBLE QUE EL "DOKTOR BRAUN" SEA TRAIDO A CHILE.— HUBO OTRAS DETENCIONES

Las informaciones cablegráficas recibidas por la prensa desde Río de Janeiro, establecen textualmente que el misterioso "Doktor Braun", a que se refirió LA NACION de Santiago, fué realmente detenido hace ocho días en la capital fluminense, bajo el nombre de Georg Frederich Blass que es su verdadero nombre".

Esta noticia, recibida bajo la responsabilidad de la United Press, confirma ampliamente nuestras informaciones exclusivas que desde el primer momento acusaban al "Doktor Braun", el Hombre de la Mano Mutilada, como jefe no sólo del sabotaje alemán en Brasil, sino como el cerebro diabólico que dirigía los planes de las bandas de saboteadores que actúan en nuestro país y en el resto de América.

SERIA TRAIDO A CHILE

No obstante la reserva que se guarda en Investigaciones en torno a las pesquisas, cuyo desarrollo prosigue con éxito, se nos manifestó ayer en círculos policiales que dada la sincronización de actividades entre los servicios policiales de Chile y Brasil, sería probable que el misterioso "Doktor Braun" fuera traído a Santiago.

Se nos agregó, que esta idea estaría siendo considerada ya que resultaría muy interesante para el éxito de las investigaciones carear al jefe máximo de los saboteadores con sus ayudantes principales que son Von Appen y Dreher.

PESQUISAS EN LIMACHE

Ayer se dirigieron a Limache, según pudimos informarnos, varios agentes del Departamento 50, con el objeto de realizar diversas pesquisas en esa localidad, donde residió durante algún tiempo Julio Alberto von Appen, el cabecilla de la banda de saboteadores y en donde, se, presume que podía ocultarse una gruesa suma de dinero que el jefe tenía para el desarrollo de sus actividades delictuosas.

Hemos sabido que la policía recogió importante documentación relacionada con la labor antinacional realizada en los últimos años por los saboteadores que dirigía desde el Brasil el misterioso "Doktor Braun".

Las pesquisas tienden a esclarecer totalmente las ramificaciones de la organización nazi y la concomitancia que tenía con algunos elementos chilenos.

OTROS DETENIDOS

Por otra parte, se nos informó que la policía había procedido ayer a efectuar otras detenciones de personas que aparecen implicadas en estas actividades.

Por ejemplo, se sabe que en las pesquisas realizadas ayer en Limache por miembros del Departamento 50, la policía tuvo que proceder a la detención de dos personas, por no haber justificado estas de una menera clara la labor realizada hace algún tiempo.

Los agentes del Departamento 50 y las personas detenidas, llegaron a Santiago anoche como a las 22 horas. En relación con estas pesquisas, habrá hoy novedades de gran importancia con respecto a nuevas pistas que la policía tiene sobre la banda de saboteadores nazis.

INAUGURACION DEL SERVICIO AEREO DE LA ZONA AUSTRAL

Ayer partió en viaje directo desde Puerto Montt a Punta Arenas, un avión bimotor "Electra" de la Línea Aérea Nacional, con capacidad para 11 personas, que hará el servicio Punta Arenas-Porvenir, Punta-Arenas-Natales.

La tripulación de la nave aérea se compone de tres pilotos, un mecánico y un radio-operador.

Este servicio será inaugurado dentro de pocos días más por la Línea Aérea Nacional, cumplindo así instrucciones precisas del Presidente de la República, y que fueron planteadas en el seno del Consejo de la institución por el Consejero señor Claudio Aliaga.

UN DIURETICO AYUDA A LOS RIÑONES

Sus riñones son un órgano muy delicado que contienen millones de pequeños tubos o filtros que actúan depurando la sangre. No tome usted drogas drásticas o irritantes. Para ayudar a los riñones, vejiga y vías urinarias tome por prescripción de su médico, Cystex como una ayuda en ciertas enfermedades de los riñones por su acción estimulante y antiséptica. Cystex contiene ingredientes de la mayor pureza y viene en forma de tabletas sin sabor. Compre Cystex en su farmacia hoy sin falta y convénzase por sí mismo la rapidez con que combate infecciones urinarias.

Cada Pastilla Gris contiene: Hexametilenamina, Ext. Nuez Vom., Acido Benzoico, Sulf. Atropina. Cada Pastilla Morena contiene: Ext. Buchu, Ext. Estigmas de Maíz, Ext. de Grama, Bicarb. Potas., Borato Sod., Cafeína, Sulf. Atropina.—M.R.

INCENDIO DE ESTA MADRUGADA PRODUJO PERJUICIOS POR MAS DE $ 200.000

SE DECLARO EN LA FABRICA DE MUEBLES DE JUAN NARIO Y CIA. EN ARTURO PRAT 1124.— EL FUEGO SE PROPAGO A UN TALLER DE GALVANOPLASTIA Y ESTAMPADOS

A la 1.40 horas de hoy, se declaró un violento incendio en la propiedad signada con el número 1124 de la calle Arturo Prat, ocupada por una Fábrica de Muebles de la firma Juan Nario y Cía.

El orígen del fuego se atribuye a un corto-circuito que se produjo en uno de los talleres de esta fábrica, tomando mayor incremento debido a la gran cantidad de maderas y otras materias primas que en ese taller se ocupaban. Se ignora los seguros comprometidos.

Vecino a esa fábrica se encuentra un Taller de Galvanoplastia y Estampados que también fué presa del fuego, de propiedad de la señora Sara C. v. de Avila. Los daños que sufrió este taller por la acción del agua y del fuego se estiman en la suma de $ 200.000 con seguros en la "Chilena Consolidada" y en "La Colonial" por $ 200.000.

La rápida acción de las Compañías de Bomberos logró que el incendio no adquiriera mayores proporciones y se propagara a las propiedades vecinas. No hubo desgracias personales.

NOTAS POLITICAS

TENDRA ESPECIAL SOLEMNIDAD LA SESION DEL DIA DE LAS AMERICAS EN LA CAMARA DE DIPUTADOS

HAN SIDO INVITADOS LOS REPRESENTANTES DIPLOMATICOS DE LAS NACIONES CONTINENTALES, LOS MINISTROS DE ESTADO Y ALTOS FUNCIONARIOS PUBLICOS

Gran solemnidad y transcendencia revestirán este año los actos conmemorativos del "Día de las Américas", el 14 de abril próximo como una manifestación del inquebrantable espíritu de unión de las tres Américas.

La Cámara de Diputados, en cumplimiento de un acuerdo adoptado unánimemente en 1943, celebrará la tradicional sesión solemne ese día a las 11.30 horas, la que será seguida de una recepción en los salones de la Corporación con la concurrencia de los Secretarios y Subsecretarios de Estado, miembros del Cuerpo Diplomático y Consular de los países americanos, los presidentes del Senado, de la Excma. Corte Suprema y de Apelaciones, y altos funcionarios de la Administración Pública.

Este año se celebrarán sesiones análogas en los diversos Cuerpos Legislativos del continente y en Washington, la Cámara de Representantes se reunirá para tratar una resolución referente a la sugestió chilena de propiciar la reunión de un Congreso Parlamentario Interamericano en la capital de una de las 21 naciones que forman el grupo de la Unión Panamericana.

La Unión Panamericana se reunirá, igualmente, ese día para desarrollar un tema fijado para esa sesión en el que se estudia el siguiente aspecto: "Las naciones americanas independientes e inter-dependientes".

HUBO ALEGATOS EN EL TRIBUNAL CALIFICADOR

A las 15 horas de ayer, el Tribunal Calificador de Elecciones se constituyó en audiencia, para oír los alegatos acerca de las presentaciones hechas por los candidatos a diputados señores Jorge Covacevic, de Valparaíso, y Gustavo Vargas Molinare, de Cautín, sobre interpretación de las disposiciones de la Ley de Elecciones, relativas a la computación de los votos sobrantes de aquellos candidatos que obtuvieron y fueron elegidos con la cifra repartidora.

Alegaron los abogados don Gerardo Cortés, por el señor Covacevic, y don Rafael Raveau, por el señor Vargas.

Dada la circunstancia de que las mencionadas presentaciones afectan a los candidatos señores Fernando Lorca, en Valparaíso, y Venancio Coñuepán, en Cautín, alegaron en favor de éstos, respectivamente, los abogados don Gustavo Rivera y don Arnaldo Rodríguez Lazo.

NO HUBO RESOLUCION

Estos alegatos tuvieron solamente el carácter de ilustrativos para el Tribunal Calificador, en atención a que la elección relativa a los cuatro candidatos citados se verá cuando les corresponda el turno, en el orden norte a sur que se encuentra preestablecido.

PARTIDO DEMOCRATICO

DESMENTIDO.—Los señores Eliseo Aravena, Juan Aravena, Héctor Menenteaux y Pedro Donoso desmienten haber sido expulsados de la Agrupación de San Miguel, y manifiestan que por el contrario ellos renunciaron a esta colectividad al día siguiente de la lucha interna de precandidatos a regidor.

HOGAR DEMOCRATICO.— Mañana a las 20 horas en Zañartu 1032 se reunirá este organismo.

AGRUPACION DE SANTIAGO. —Cita para hoy a las 20 horas en Santo Domingo 1277, con el objeto de ocuparse de diversos asuntos internos.

SESION DEL FRENTE SINDICAL.— A fin de resolver diversos asuntos de urgencia, el Directorio del FSD sesionará el próximo viernes 13, a las 21 horas, en la Sala de la Agrupación Departamental. Será integrado el Departamento de Organización y se resolverá sobre las sesiones ordinarias del domingo 15 y domingo 22 en que se realizan actos de interés para el Partido. Además quedará acordado el programa conmemorativo de los hechos sociales-económicos del 29 de abril de 1888, en que cupo actuación histórica al primer Directorio del Partido Democrático.

INGRESO AL PARTIDO LIBERAL EL DIPUTADO SR. VARGAS MOLINARE

La Junta Ejecutiva Liberal sesionó ayer, bajo al presidencia del señor Francisco Bulnes.

Adoptó los siguientes acuerdos: enviar condolencias a las familias de los señores Alberto Echeverría Lastra y José Bunster de la Maza, recientemente fallecidos; aceptar la solicitud de ingreso al Partido del diputado vanguardista don Gustavo Vargas Molinare; declarar que el aumento de la dieta parlamentaria es inconveniente; y designar comisiones para que estudien los problemas relativos al Comisariato de Subsistencias y a la construcción de viviendas.

PARTIDO SOCIALISTA

CONGRESO REGIONAL

Durante los días 11, 12 y 13 de mayo se reunirá el Congreso Regional del Partido Socialista, preparatorio del próximo Congreso Nacional.

El C. Regional procedió a designar una comisión que se encargará de activar este torneo a fin de que sea lo más exitoso posible. La integran los siguientes militantes: Lizandro Cruz, Hernán Parada P., Osvaldo Vergara Imas, Oscar Manríquez, Carlos Colella, Hernán Moreno, Jorge Klausse y Francisco Zárate.

Esta comisión se reúne hoy a las 20 horas en el C. Regional Avenida B. O'Higigns 876

En este Congreso sólo participarán en la elección de los delegados los militantes con sus carnets nuevos y estampillaje al día.

Podrán ser delegados sólo aquellos militantes que tengan más de 3 años en el Partido.

Cada Seccional elegirá sus delegados según la siguiente proporción: menos de 50 militantes fichados: un delegado; de 50 a 150: dos delegados; más de 150 militantes fichados: tres delegados.

La F.J.S. y la A.M.S. participarán con una delegación regional de dos delegados, respectivamente.

BRIGADA UNIVERSITARIA. — La Federación de la Juventud cita para mañana a las 19 horas en Huérfanos 1373, a los componentes de esta brigada.

MAÑANA JUEVES A LAS 6 P. M.

EN EL

TEATRO BAQUEDANO

EL CAPITAN DE FRAGATA RICHARD GOODWIN

DE LA MARINA REAL BRITANICA

DICTARÁ UNA CONFERENCIA EN CASTELLANO

Ilustrada con películas sobre la labor de la Armada Británica en la actual guerra.

LA ENTRADA ES GRATUITA Y SE ENCARECE LA PUNTUALIDAD A LOS ASISTENTES

PROBLEMAS EDUCACIONALES DE LA ZONA NORTE ESTUDIO EL DIRECTOR GENERAL DE EDUCACION PRIMARIA

AYER REGRESO DE SU JIRA A LAS PROVINCIAS DE TARAPACA Y ANTOFAGASTA

A mediodía de ayer regresó a esta capital, después de visitar las provincias de Antofagasta y Tarapacá, el Director General de Educacin Primaria señor Oscas Bustos, acompañado del Jefe de la Sección Pedagógica don Daniel Navea y del Secretario General de la Dirección don Gilberto Tirado.

La rápida e intensiva jira del señor Bustos tuvo por objeto estudiar en el terreno mismo diversos problemas del servicio de educación primaria y normal que requerían de su intervención directa a fin de presentar soluciones concretas al ministro del ramo.

La zona del Norte Grande, nos expresó el señor Bustos al interrogarlo en la tarde de ayer, es digna de un estudio especial en lo que se refiere al funcionamiento de la educación primaria y normal. Las demás zonas del país pueden ser estudiadas con oportunidad debido a los fáciles medios de comunicación. No ocurre lo mismo con Aysen, Magallanes y las provincias que acabo de visitar. Sobre todo cuando acaba de fundarse una nueva Escuela Normal en Antofagasta, era indispensable fijar con precisión la política que conviene seguir en el futuro. Con ocasión de esta visita, la Dirección ha resuelto en el terreno mismo los asuntos más obvios y urgentes y aprovechará, en futuras resoluciones, los antecedentes recogidos en esta jira.

Los problemas abordados, nos agrega el señor Bustos podrian sintetizarse en la siguiente minuta

1.o— Se instruyó directamente, en asambleas de estudio, al personal de las provincias de Antofagasta y Tarapacá sobre organización anual del trabajo escolar, especialmente considerando la situación geográfica e internacional en que se encuentran. De acuerdo con esta planificación, la Dirección General controlará a fines del año en curso el resultado de la enseñanza y de sus orientaciones.

2.o— Se impartieron instrucciones acerca de la organización de los Consejos Departamentales de Alfabetización popular. La Dirección General encontró de parte de numerosas instituciones y personalidades civiles y militares la más entusiasta colaboración en el desarrollo de esta campaña nacional de civismo.

3.o— Fué inaugurada oficialmente la Escuela Normal de Antofagasta, fundada con el primordial objeto de formar un nuevo tipo de maestro que necesita la realidad económico-social de la Zona Norte. El Director General estudió objetivamente las condiciones profesionales que debe reunir el maestro tanto en las escuelas del litoral como los campamentos y oficinas de la pampa y zona fronteriza, tomando las siguientes resoluciones inmediatas: a) intensificar los estudios socio-económicos de la región a cargo de la Escuela Normal de Antofagasta, los Inspectores Escolares y los maestros; b) organizar en la citada Escuela Normal un centro de investigación experimental para el estudio de la fauna y flora marítimas; y c) organizar a contar desde mayo próximo un nuevo 1.er año en la Normal destinado principalmente a recibir alumnos venidos de los mismos centros salitreros de las dos provincias y obtener de este modo un maestro con mayor capacidad para radicarse en el difícil medio de la pampa.

4.o— Se hizo un estudio minucioso de las plazas de profesores que faltan en la zona y de un mejor aprovechamiento de las existentes. Fueron concedidas nuevas plazas para las oficinas Iris, Victoria, Buena Ventura, Punta de Lobos, I., ca, etc.

5.o— Se estudiaron muy especialmente las necesidades más urgentes del departamento de Arica tales como la difícil situación del maestro que trabaja en la sierra, la elevación de categoría de las escuelas rurales y la edificación escolar del puerto y del interior.

6.o— Finalmente, se adelantó la posibilidad de fundar dos nuevas Escuelas Hogares para niños abandonados, una en Antofagasta y otra en Iquique. Estas escuelas se organizarían sobre la base de las pequeñas instituciones de protección que hoy día sostienen algunos organismos altruistas de estas localidades, los cuales deberán pronunciarse dentro de poco.

Numerosos otros asuntos preocuparon al Director General y su comitiva, los que serán objeto de estudios posteriores. Sabemos, además, que está en preparación una circular especial para el personal de la Zona Norte, puntualizando las consecuencias prácticas de la visita realizada.

EQUIPAJES Y ENCOMIENDAS DESPACHADOS CONTRA REEMBOLSO POR FERROCARRIL Y QUE HAN SIDO DEVUELTOS

A ALAMEDA

DESTINO	REMITENTE	CONSIGNATARIO
Los Andes	Guarello y Mantzke	M. de Días
Curicó	Editorial Lasalle	Librería Colón
Chillán	Jovita Alvarez	E. Dossuonein
Angol	Wettstein Kramer	E. Rodrigues
Coelemu	Corp. Radios de Chile	A. Giacamán
Lumaco	Ramón Carrera	O. Véliz
S. Fernando	The University Society	R. Fuentes

A MAPOCHO

DESTINO	REMITENTE	CONSIGNATARIO
Huasco	Eduardo Hortal	N. Bustamante
P. Hundido	Costoya y Cía.	H. Aguilera
Domeyko	Calzados Donosty	O. de Martínez
Vizcachitas	Antonio Richart	F. Campos
Coquimbo	Villasante Arana Hnos.	J. Rivero
Combarbalá	Jodorkovsky y Pupkin	E. Vidal
Angol	Bevú	F. Jara
Curicó	Juan Carbó G.	M. Ramos
Castilla	Almacenes El Zorro	C. Muñoz
Antofagasta	Corp. de Radios de Chile	O. Codira
Antofagasta	Blesa y Cía. Ltda.	O. Zalaquet
Barón	Stagnaro Hnos.	F. Méyer

COLECTIVIDAD ESPAÑOLA CELEBRA 14.o ANIVERSARIO DE LA REPUBLICA

CON TAL MOTIVO SE EFECTUARAN NUMEROSOS FESTEJOS EN EL LOCAL SOCIAL DE MERCED 738.— DISTINGUIDAS PERSONALIDADES HAN SIDO INVITADAS

El Centro Republicano Español, entidad representativa de los sectores democráticos españoles residentes en nuestro país, ante la proximidad de la fecha aniversaria de la Segunda República instaurada el 14 de abril de 1931, ha elaborado un programa de actos conmemorativos que tendrán lugar durante el sábado y domingo próximos en los salones de esta colectividad Merced 738.

Una comisión de directores del Centro Republicano, visitará al Embajador de México, Excmo. señor Luis Ignacio Rodríguez, con el objeto de invitarlo oficialmente a un banquete que será servido el sábado, acto al cual han prometido su asistencia altos dirigentes de los partidos políticos de Izquierda y personalidades chilenas.

Asimismo, la juventud del Centro Republicano ha preparado numerosos festejos, en cuyo desarrollo intervendrán miembros de esta entidad.

PROGRAMA OFICIAL

El programa conmemorativo de las festividades republicanas se ceñirá al siguiente orden:

Sábado:

19.30 horas: Inauguración de la Biblioteca del Centro.

22 horas: Banquete oficial en los comedores de la institución.

Domingo: Día de la juventud:

16.30 horas: Once de confraternidad chileno-española, amenizada con actos de variedades.

18.30 horas: Protagonización de la comedia cómica, de Alejandro Casona: "Otra vez el diablo" a cargo del conjunto artístico que dirige Pepe Muñoz.

—"La hija del picapedrero", recitación por Eliana.

—"Ay, Ay, Ay, Ay", romanza chilena de Osmen Pérez Freire, por el tenor melódico Tito Corí.

—"Si vas a Calatevud", estilo típico español por las hermanitas Lechiza.

—"¡Libertad, Igualdad y Fraternidad?", recitación por Julio Pombo.

—"El Centro Republicano", tonada por el cantor criollo Guillermo Riquelme.

—Interpretaciones al piano, por la concertista Nena Etchegaray.

—"Romance de la niña criolla", por Merulita. y

—"Escena alegórica", en homenaje a la República, por miembros de la juventud.

22 horas: Kermesse con presentación de bailes y trajes típicos regionales españoles.

DOS NUEVAS FIRMAS DEL EJE SOMETIDAS A LA INTERVENCION

Hemos podido imponernos que ha sido firmado un decreto por el cual se somete a intervención a dos nuevas firmas del Eje, cuyas sedes se encuentran en el sur del país.

Los nombres de estas instituciones y de los organismos del Estado que intervendrán en ellas, se darán a conocer en esta semana.

LA CORPORACION AEREA DE CHILE ABSORBERA LA AVIACION COMERCIAL EN TODO EL TERRITORIO

EL PROYECTO DE LEY SOBRE ESTA GRAN EMPRESA FUE ENTREGADO AYER AL PRESIDENTE DE LA REPUBLICA POR UNA DELEGACION DE LA LINEA AEREA NACIONAL.— PRINCIPALES DISPOSICIONES.— EL CAPITAL SERA DE MIL MILLONES DE PESOS

ESPECIAL INTERES DE S. E. POR ESTA INICIATIVA

El Presidente de la República, Excmo. señor Juan Antonio Ríos, recibió ayer en audiencia especial al Vicepresidente Ejecutivo de la Línea Aérea Nacional, Comodoro don Rafael Sáenz, y a los consejeros de la misma entidad señores Claudio Allaga y Manuel Barrios quienes le hicieron entrega de un proyecto de ley que crea la Corporación Aérea de Chile (CACH), importante institución de derecho público que se organizará a base de la actual Línea Aérea Nacional con todos sus bienes, derechos y privilegios y los aportes de la Empresa de los Ferrocarriles del Estado, de la Corporación de Fomento de la Producción, de otras entidades fiscales y semifiscales y de particulares.

El Primer Mandatario expresó a los miembros de esta comisión que el Proyecto era la cristalización de un antiguo deseo suyo, que había expresado en reiteradas oportunidades a los Consejeros de la Línea Aérea Nacional, a los Jefes de la Empresa de los Ferrocarriles del Estado y a los dirigentes de la Compañía Sudamericana de Vapores, pues consideraba que las necesidades nacionales aconsejaban la coordinación de los esfuerzos de las instituciones del Estado y de los particulares para lograr la organización de una empresa de transporte aéreo que contribuyera al efectivo desarrollo económico del país y a la unión estrecha de las diferentes poblaciones y centros productores y de consumo de la República.

Agregó el Excmo. señor Ríos que la configuración geográfica de Chile determinaba la necesidad, mayor que en cualquier otro país del mundo, de propiciar al máximo el incremento de la aviación civil y comercial.

El proyecto de ley en cuestión establece que el capital de esta Corporación ascenderá aproximadamente a mil millones de pesos, lo que da una idea aproximada de la importancia que tendrán sus actividades.

Sus disposiciones crean el Fondo de Fomento de la Aeronavegación, que se destinará a la construcción de aeródromos a lo largo del país y a la dotación de todos los elementos necesarios para la infraestructura del servicio, que dará el máximo de garantía a las personas que utilicen los aviones de esta nueva empresa. Dentro de los elementos para la infraestructura, están comprendidos todos aquellos aparatos y sistemas de tierra que dan los datos indispensables para la seguridad de los vuelos: luces, goniómetros, estado del tiempo, vientos, etc.

El proyecto reserva para la Corporación Aérea de Chile la exclusividad de todas las clases de transportes aéreos dentro del territorio nacional, al igual de lo que disfruta en la actualidad la LAN.

Para las proyecciones futuras de esta empresa, se autoriza a la CACH para extender sus servicios al extranjero, con el informe favorable del Consejo Superior de Vías de Comunicación.

De acuerdo con las convenciones internacionales y los congresos aéreos recientes, la Corporación Aérea de Chile podrá llevar su insignia a los países de América y tal vez a Europa.

El Proyecto en referencia fué elaborado por el Consejero señor Claudio Allaga y aprobado ampliamente por el Consejo de la Línea Aérea Nacional, cuyos miembros han cumplido así los reiterados requerimientos que sobre la materia había hecho el Primer Mandatario.

El Excmo. señor Ríos felicitó a los miembros de la Delegación que le visitó ayer y prometió estudiar personalmente las disposiciones del proyecto, para enviarlo a la brevedad posible al Congreso Nacional para su aprobación.

Extraoficialmente supimos que el Excmo. señor Ríos enviaría este importante proyecto al Congreso Nacional, incluyéndolo con el carácter de suma urgencia, en la actual Convocatoria extraordinaria.

LA CONCENTRACION DE PROFESORES DE AYER

ESPECIALMENTE SE TRATO DE LA REFORMA EDUCACIONAL Y REAJUSTE DE SUELDOS

Durante la concentración de ayer

En la tarde de ayer en la Universidad de Chile se efectuó la concentración del profesorado de Santiago, que había sido convocada por la Federación de Educadores de Chile.

Se dió comienzo a la concentración a las 19 horas, con la intervención del secretario general de la FEDERCH., diputado don Alejandro Ríos Valdivia, quien se refirió a la Ley Orgánica de la Educación, Reforma de la Educación Secundaria, Movimiento de los Estudiantes del Pedagógico y Estatuto Administrativo.

El señor Ríos Valdivia abogó por la implantación de una política educacional del Estado. A grandes rasgos, fijó el pensamiento de la FEDERCH. frente a la reforma de la enseñanza secundaria en relación con un decreto reformatorio del Ministro de Educación. Terminó agradeciendo el apoyo del profesorado para su candidatura y ofreció todo su concurso como parlamentario para la solución de los problemas de la educación chilena.

A continuación usó de la palabra don Eduardo Cresta para referirse a asuntos de carácter general y, en forma preferente al reajuste de sueldos del personal primario, dando un informe detallado y documentado del estudio que al respecto ha hecho la comisión que al preside dentro de la FEDERCH.

Más adelante, los señores Clemente Canales y Estanislao Matturana, ocuparon la tribuna para tratar sobre reajuste de los sueldos del personal de la enseñanza media en la que están comprendidos los profesores de Institutos, Escuelas Vocacionales, etc., y encasillamiento del personal administrativo y profesorado secundario, respectivamente.

Por último el secretario general de la Sección Santiago de la UPCH., don Luis Osorio, en forma amplia analizó las perspectivas de la campaña económica, dando la pauta a seguir para lograr el triunfo no sólo en el aspecto económico, sino que en todo lo que signifique dignificar la profesión y colocarla a tono con los actuales momentos de renovación en todos las órdenes que vive el mundo.

Se puso término a la concentración con un debate en el que participaron profesores y dirigentes de instituciones educacionales.

PASAJERO AGREDIDO POR UN COBRADOR DE TRANVIA DE LINEA 7

Se ha acercado hasta nuestro diario, Benjamín 2.o Olea Muñoz, quien desea hacer pública su protesta por haber sido agredido de hecho por el cobrador placa 207, de un tranvía de la línea 7.

Esta agresión de parte de ese empleado de la Compañía de Tracción de Santiago, habría sido sin causa justificada, y solamente por el hecho de no haberse corrido hacia el interior del vehículo el mencionado Olea Muñoz. Nos mostró algunos deterioros en su indumentaria y manchas de sangre que testimonian el motivo de su protesta.

Este incidente ocurrió a las 18 horas de ayer en calle Carmen con Diez de Julio.

CLUB ACONCAGUA

Esta institución cita a Asamblea General ordinaria, a los señores socios, para el día sábado 14 del presente, a las 18 horas en primera citación, 18.30 en segunda y 19 horas, en tercera, en el local social.

La tabla será la siguiente: 1.o) Memoria anual; 2.o) Asuntos de interés para el Club; 3.o) Elección de nuevo directorio para el período 1945-46 y 4.o) Constitución del Directorio recién elegido, que entrará en funciones de inmediato.

Para ser elegidos directores y tener derecho a voto los socios deberán estar al día en el pago de sus cuotas.

DOLORES
Aliviol
RESFRIOS

LA FALTA DE EQUIPO FERROVIARIO PREOCUPA AL M. DE OBRAS PUBLICAS

PESE A LA EXTRAORDINARIA DEMANDA DE TRANSPORTE SE DA PREFERENCIA AL ACARREO DE TRIGO

El Ministro de Obras Públicas don Gustavo Lira envió un oficio a su colega de Agricultura, en que se refiere a una presentación elevada por el Instituto de Economía Agrícola, en la que se solicita una mayor cantidad de equipo ferroviario para transportar el trigo que ha adquirido en diversos puntos del país.

El Ministro señor Lira hace mención de un informe al respecto de la Empresa de los Ferrocarriles del Estado, en que se expresa que no obstante la extraordinaria demanda de transporte en esta época de cosecha, está dando preferencia al acarreo de trigo; pero que por el motivo señalado y debido a que no cuenta con una dotación de equipo suficiente, tienen forzosamente que ocurrir atrasos.

Agrega el señor Lira Manso que el Ministerio de Obras Públicas no ha escatimado esfuerzo para obtener una mayor disponibilidad de material rodante para que la Empresa se halle en condiciones de mejorar el servicio, y en este sentido, manifiesta que, además de gestiones en el extranjero para adquirir equipo de reposición, ha patrocinado la urgente entrega de ordenes a las Maestranzas del país para la construcción de carros ferroviarios y otros elementos de transporte.

INTERESANTE CONFERENCIA DICTO AYER EL CAPITAN RICHARD GOODWIN

A MAS DE 200 OFICIALES DE LAS FUERZAS ARMADAS.—MAÑANA DICTARA UNA NUEVA CHARLA PUBLICA EN EL T. BAQUEDANO

A las 11 horas de ayer en la Sala Cervantes, el Capitán de Fragata de la Armada Británica señor Richard J. G. Goodwin dió una conferencia a los Jefes y Oficiales de las Fuerzas Armadas de guarnición en Santiago.

Estaban presentes, a parte del Embajador de Gran Bretaña y del personal militar y civil de esa Embajada, el Comandante en Jefe del Ejército General don Alfredo Portales, el Comandante en Jefe de la Fuerza Aérea General don Manuel Tovarías, el Jefe del Estado Mayor de la Armada Contraalmirante don Guillermo del Campo, y unos doscientos jefes y oficiales del Estado Mayor del Ejército, de la Armada y de la Aviación, y de diversas reparticiones del Ministerio de Defensa y de los Regimientos de Santiago.

El Capitán Goodwin habló de sus experiencias personales el Día de la Invasión del Continente Europeo, de la labor desarrollada para formar un puerto artificial en la costa francesa e ilustró sus explicaciones con interesantes películas técnicas de estos hechos.

Mañana a las 17 horas el Capitán de Fragata Richard J. G. Goodwin dará una conferencia pública el pueblo de Santiago en el Teatro Baquedano, a la que podrán concurrir cuantos quieran imponerse de la forma en que la Marina Británica ha luchado en la guerra por las democracias.

DE EDUCACION

ESCUELA DE OTOÑO.— La Escuela de Otoño de la Universidad de Chile, que iniciará sus labores el lunes 16 del presente, ofrece cursos de carácter técnico, a cargo de prestigiosos profesionales y catedráticos.

Las clases se efectuarán en el local de la Universidad de Chile, de 18 horas adelante, dando así facilidades de asistencia a los estudiantes de enseñanza superior y a los empleados de empresas comerciales y oficinas.

Se destacan entre los cursos de esta escuela los dedicados a la enseñanza de los idiomas universales, porque están incluidos todos aquellos de importancia actual: castellano, inglés, francés, italiano, alemán, ruso portugués.

Igualmente, los destinados a la Taquigrafía, pues se enseñarán los sistemas Gregg, Pitman y Elzo, de gran prestigio, y los de ramos comerciales: Contabilidad, mecanografía, aritmética, etc.

La Escuela de Otoño, tiene organizado su programa de acuerdo con las necesidades nacionales y todos sus cursos tienden a satisfacerlas, formando y perfeccionando personal capacitados para las actividades económicas.

Mayores informaciones pueden solicitarse en la Universidad de Chile, oficina 1, piso 2.o, de 10 a 12 y de 16 a 18 horas.

ESCUELA INDUSTRIAL DE ADULTOS. — Se han abierto nuevos Cursos en la Escuela Industrial de Adultos.

Las personas interesadas en adquirir estas profesiones, deben matricularse en la Dirección de la Escuela, Manuel Rodríguez 679, a la brevedad posible, pues la matrícula es limitada.

Los cursos son diurnos gratuitos y mixtos y funcionan en dos horarios. Hay curso de 8.30 a 11.30 y de 14.30 a 17.30 horas.

EX ALUMNAS DEL LICEO N.o 1.— Citase a las ex alumnas del Liceo N.o 1 egresadas hasta el año 1927 a una reunión que se celebrará en el local del mismo liceo hoy a las 19 horas.

CLASE-MODELO DE MATEMATICAS.— De acuerdo con el "Plan de trabajo" elaborado para el presente año, "Radio Escuela Experimental" retransmitirá el martes 17, a las 16 horas una "Clase-Modelo de Matemáticas" para el Primer Grado de la Escuela Primaria.

Esta transmisión que se efectuará desde la Escuela Normal Superior "José Abelardo Núñez" será dictada por un profesor-guía de dicho establecimiento y está destinada especialmente al profesorado primario del país.

Esta audición saldrá al espacio por las ondas de C. B. 57, de Santiago, y C. B. 90 de Valparaíso, "Radio Sociedad Nacional de Agricultura".

CENTRO DE PADRES DE LA ESCUELA N.o 8.— El domingo celebró su primera reunión general del año el Centro de Padres de Familia, de la Escuela N.o 8, con asistencia del Alcalde de la Comuna, señor Alejandro Ruz Aguilera. El presidente, señor Vásquez, hizo una amplia exposición de las actividades desarrolladas el año recién pasado, e hizo resaltar la destacada actividad que le correspondió a algunos dirigentes de la institución. Mención especial mereció la decidida cooperación que en todo momento prestó al Centro el Alcalde; la abnegada y benéfica actuación del Director de la Escuela, señor Abraham Urrutia, como asimismo de todo el profesorado.

Aprobada esta exposición, se pasó a nombrar al directorio para el presente año, el que quedó compuesto en la siguiente forma:

Presidente honorario, señor Alejandro Ruz A., presidente efectivo, señor Ricardo Vásquez; vicepresidente, señor Abraham Urrutia; secretario, señor Vidal; tesorero, señor Rogelio Muñoz; directores, señores José Rodríguez, Emiliano Valladares, Celina de Valladares, Aída Osorio de Vargas, Luis Barson, Luis Ducue, Fraciela Olave, Luz Percker, señor Sagrego y señora Virginia de Morhinwerg. Se nombraron las siguientes comisiones: de Cultura, Propaganda, Asistencia Social, Deportes y Colonia Veraniega.

TODO LO QUE UD. necesita

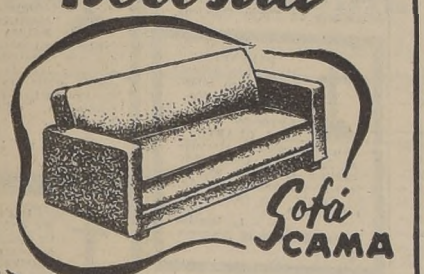

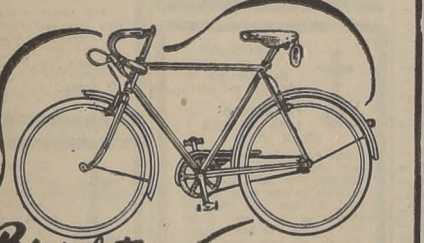

Cía INDUSTRIAS CHILENAS "CIC" S.A.
BEAUCHEFF 1621. - FONO 93041. STGO

Caja Nacional de Empleados Públicos y Periodistas

Propuestas Públicas

Se solicitan Propuestas Públicas para la demolición de los edificios ubicados en Avenida Bernardo O'Higgins números 1381 al 1385.

Las propuestas se abrirán en esta Vicepresidencia el 30 de Abril a las 16.30 horas.

Bases y antecedentes en el Departamento Técnico de Propiedades.

EL VICEPRESIDENTE EJECUTIVO

A 10 MESES PLAZO
TERNOS y ABRIGOS SOBREMEDIDA
Entrega inmediata
La Sastrería DRINBERG
San ANTONIO 470
y la Sastrería ARGENTINA
San PABLO 1279

CORBATAS
COMPRELAS AL FABRICANTE
PARA COMERCIANTES Y PARTICULARES
MONEDA 1148
OFICINA 2

S. SACK
FIERRO NACIONAL
REDONDO CUADRADO PLANO
S PABLO 1179
MORANDE 817

Vestidos Norte-Americanos para Jovencitas

Talles 9-11-13-15

TRAJES de dos piezas, fantasía, color beige
$ 690.-

VESTIDOS en cordurón, colores verde, café y azulino
$ 850.-

TRAJES de dos piezas, en cordurón, color café
$ 980.-

TRAJES de dos piezas, en género de lana y seda, colores verde, gris, café, celeste, negro, rayado, blanco
$ 1.100.-

VESTIDOS de jersey, colores lacre, verde, amarillo y negro . . . . . $ 1.000.-

VESTIDOS una pieza, lana y seda, colores amarillo y celeste . . . . . $ 1.250.-

A LA VILLE DE NICE
Huerfanos esq. Ahumada

GRAN FESTIVAL DE MUSICA CHILENA AL AIRE LIBRE ORGANIZADO POR DIC.

EN VISTA DEL GRAN EXITO DEL ANTERIOR, SE EFECTUARA EL SABADO EN LA PLAZA BULNES Y HABRA 10 MIL ASIENTOS

En consideración al grandioso éxito alcanzado por el festival de música chilena al aire libre, que la Dirección General de Informaciones y Cultura ofreció el sábado 17 de abril en el Parque Forestal, esta fiesta típica se repetirá el sábado próximo, pero esta vez se hará en la Plaza Bulnes, dos horas más temprano.

En efecto, a las 17 horas se dará comienzo al acto, en el que participarán los mejores conjuntos y los más destacados intérpretes individuales de nuestro arte folklórico.

NO SERAN LOS MISMOS

Aun cuando cada uno de los participantes en el anterior festival mereció el entusiasta aplauso de más de 30 mil espectadores, en esta oportunidad se ha buscado variación al programa, que cuenta con el concurso de elementos tales como el Orfeón de la Fuerza Aérea y la Coral Autónoma del Liceo N.o 1 de Niñas.

Derlinda Araya, que participará en el gran festival de música chilena al aire libre.

Elena Moreno, que actuará en el gran festival que la DIC ofrecerá el sábado próximo en la Plaza Bulnes.

La cueca tendrá su representación en el dúo Rey-Silva, al mismo tiempo que sus más destacados bailadores la darán a conocer en el escenario novedoso que la DIC construyó para estos festivales al aire libre.

Las Hermanas Loyola harán llegar al público las delicias de las zamacuecas, las danzas antiguas y canciones inspiradas en temas araucanos.

Elena Moreno recordará los célebres cantos de velorio y los Provincianos, que no actuaron anteriormente por enfermedad de uno de sus miembros, lucirán sus cuatro voces acompañadas de guitarras.

Para dar mayor amenidad al programa se han seleccionado también numerosas otras interpretaciones, a cargo de Derlinda Araya, el dúo Molina-Garrido, Marta Pizarro y otros.

El festival terminará con una interpretación de "La Sanjuriana", antigua danza de la Patria Nueva y por una zamacueca bailada por Elena Moreno y Juan Padilla.

EN LA PLAZA BULNES

El festival, repetimos, se efectuará en la Plaza Bulnes, donde se levantará el hermoso escenario que la Dirección General de Informaciones hizo construir para estas fiestas típicas.

Diez mil aposentadurías serán colocadas a lo largo de la Avenida Bulnes, donde encontrarán asiento enteramente gratuito los espectadores.

En consideración al éxito del anterior festival se espera que éste, por las facilidades de la locomoción y la mejor visualidad congregará a miles de personas más que en el efectuado en el Parque Forestal.

JEFE DE OBRA

PARA EDIFICIO CENTRAL

Indispensable recomendaciones de competencia. Dirigirse:

CASILLA 3060

FABRICA DE CEMENTO "EL MELON" S.A.

DIVIDENDO N.o 127

Por acuerdo del Directorio, desde el 5 del presente, se repartirá a los accionistas inscritos al 26 del mes ppdo., fecha del cierre del Registro, nuestro Dividendo N.o 127, de dos pesos sesenta centavos ($ 2.60) por acción, menos el impuesto correspondiente.

El pago se efectuará por intermedio del Departamento de Comisiones de Confianza del Banco de Chile en Valparaíso, Santiago y provincias.

Valparaíso, 4 de Abril de 1945.

EL GERENTE

CAJA NACIONAL DE EMPLEADOS PUBLICOS Y PERIODISTAS

Propuesta Pública

SE SOLICITAN PROPUESTAS PUBLICAS PARA LA CONSTRUCCION DE 61 CASAS EN LA CIUDAD DE CHILLAN.

LAS PROPUESTAS SE ABRIRAN SIMULTANEAMENTE EL 3 DE MAYO A LAS 16½ HORAS EN ESTA VICERESIDENCIA EN SANTIAGO Y EN LA OFICINA DEL ARQUITECTO SEÑOR GUILLERMO ARAVENA, EN CHILLAN.

BASES Y ANTECEDENTES EN LA OFICINA TECNICA EN SANTIAGO Y OFICINA DEL ARQUITECTO SEÑOR ARAVENA EN CHILLAN.

LOS PROPONENTES DEBERAN ESTAR INSCRITOS EN PRIMERA CATEGORIA EN EL REGISTRO DE CONTRATISTAS DEL COLEGIO DE ARQUITECTOS.

EL VICEPRESIDENTE EJECUTIVO

Caja de la Habitación

PROPUESTAS PUBLICAS

ADQUISICION DE PUERTAS Y VENTANAS

Se solicita propuestas públicas para la provisión de puertas, ventanas y postigos, con sus correspondientes centros, marcos y pilastras, destinados a la población "General Baquedano 2" de Valdivia, las que se abrirán el día Jueves 12 de Abril a las 15 horas en la oficina del jefe del Departamento Técnico, calle Arturo Prat N.o 48, 4.o piso.

Los interesados en presentarse a las propuestas deberán encontrarse inscritos en el Registro correspondiente, con tres días de anticipación a la fecha de la apertura de las propuestas.

Planos, bases y antecedentes pueden solicitarse diariamente de 13 a 16 horas en el Archivo Técnico de la Caja.

VICEPRESIDENTE EJECUTIVO

CARNICERIAS QUE SE HABIAN CLAUSURADO PODRAN REABRIRSE

El Comisario General de Subsistencias y Precios de la República, doctor José Santos Salas, dictó con fecha de ayer un decreto por el que deja sin efecto las clausuras indifinidas ordenadas en contra de diversos establecimientos de carnicerías de esta capital, por infracciones cometidas con anterioridad al 10 de marzo del año en curso.

El decreto se funda en las siguientes circunstancias:

Que el reglamento del decreto ley N.o 320, dictado con esa fecha por el Supremo Gobierno determina modalidades nuevas en materias de sanciones, a las que debe ajustarse el procedimiento y el criterio por seguir en lo que a penalidad se refiere; que hay numerosas carnicerías de esta capital que permanecen clausuradas indefinidamente, por haber vendido a precios superiores a los establecidos por el Comisariato, y que el tiempo de clausura sufrido por los infractores constituye una sanción suficiente para dejarles una experiencia de lo que significa el desobedecimiento a las órdenes de la autoridad que resguarda el interés general.

CONFERENCIA DARA HOY HUMBERTO PINTO DIAZ

La Asociación de Empleados del Hospital de San Vicente de Paul, llevará a efecto hoy a las 18.30 horas, una reunión cultural en el Salón de Actos del establecimiento.

Durante esta reunión dará una interesante conferencia el señor Humberto Pinto Díaz, la que versará sbore un importante tema de actualidad para el personal del Hospital.

En la Velada de hoy, se hará además la transmisión de mando al nuevo Directorio de la Asociación recientemente elegido.

PROBLEMAS DE MINERIA NACIONAL FUERON TRATADOS LARGAMENTE

S. E. PRESIDIO REUNION EN LA MONEDA.—TENDRIAN EXITO GESTIONES DE GOBIERNO A GOBIERNO

En la mañana de ayer se realizó en la Presidencia de la República y presidida por el Excmo. señor Juan Antonio Ríos, una importante y larga reunión durante la cual se trató sobre los problemas generales que afectan a la minería nacional.

Asistieron los Ministros de Economía y Comercio, don Alejandro Tinsly, y de Hacienda, don Santiago Labarca; don Guillermo del Pedregal, don José Luis Claro, don Arturo Matte Larraín, el Presidente de la Sociedad Nacional de Minería, senador don Hernán Videla Lira, don Alfonso Fernández, el Vicepresidente de la Corporación de Ventas de Salitre y Yodo, don Pedro Alvarez Suárez; el Vicepresidente de la Caja de Crédito Minero, don Osvaldo Martínez, don Juan Leppe, don Fernando Benítez y don Renato del Río.

Se cambiaron numerosas ideas sobre la forma de resolver las dificultades que afectan a la minería nacional. Se tomaron algunos acuerdos sobre el particular, en especial sobre los problemas que se refieren a la pequeña minería.

Se acordó activar las gestiones ante la United Commercial Company para que se mejoren las condiciones de la prórroga del convenio de compra de minerales a Chile.

Existe la confianza de que se puede llegar a un entendimiento de Gobierno a Gobierno, destinado a otorgar franquicias a la minería nacional y evitar su paralización, que pueda acarrear graves consecuencias a la economía nacional.

DECLARACION OFICIAL SOBRE EL INCENDIO DEL VAPOR "MAPOCHO"

ENTREGARA HOY EL MINISTERIO DE DEFENSA NACIONAL

El Ministerio de Defensa Nacional entregará hoy a la prensa una declaración oficial sobre el incendio y naufragio del vapor mercante "Mapocho" ocurrido el mes pasado, a diez millas del puerto de Iquique.

Esta declaración se hará a base del sumario instruído por el Jefe del Distrito Naval Norte, capitán de navío don Francisco O'Ryan, quien después de agotar las diligencias puso en conocimiento del General Sr. Carrasco las conclusiones obtenidas en este sumario administrativo, en una larga entrevista que sostuvo con este Secretario de Estado el sábado último y que duró cerca de cuatro horas.

ENTREGA DEL INFORME DEL COMISARIATO AL MINISTRO DE ECONOMIA

En círculos allegados al Ministerio de Economía y Comercio, se nos informó que hoy deberá ser entregado al Ministro señor Alejandro Tinsly, el informe del Comisariato General de Subsistencias y Precios sobre las comisiones que se cobran por algunos artículos.

Este informe fué solicitado por el Ministro señor Tinsly hace algunas semanas y se refiere a legalidad de las comisiones. Es probable que sea dado a conocer de inmediato a la prensa.

HUELGUISTAS DE TRES BARCOS REANUDARON LABORES EN CORONEL

Ayer se recibió en el Ministerio del Interior una comunicación telegráfica del Intendente de Concepción, señor Armando Alarcón del Canto, en la cual se da cuenta de que los tripulantes de los vapores carboníferos "Boca Maule" y "Collin", que se encontraban en huelga, reanudaron sus labores y los citados barcos zarparon de Coronel.

Agrega la comunicación que en la tarde también reanudaron sus labores los tripulantes del vapor "Puchoco" el cual partirá de inmediato.

Los tripulantes firmaron sus contratos de embarque ante el Capitán de Puerto.

Aliviol

PERDIDAS POR UN MILLON DE PE CAUSO INCENDIO EN CALLE COMPA

DESCUIDO DE UN OBRERO QUE REALIZABA TRABAJOS EN EL TECHO DE LA CASA PROVOCO EL SINIESTRO

A las 10.50 horas de ayer, se declaró un incendio de extraordinaria violencia en la calle Compañía N.o 1744, casa de propiedad y ocupada por la señora Josefina Pérez Valdivieso, quien se encontraba en el momento del siniestro ausente de Santiago.

La residencia que estaba al cuidado de doña Luisa Díaz, fué presa rápidamente de las llamas, quemándose totalmente el segundo piso.

ORIGEN DEL FUEGO

Según las informaciones proporcionadas por la policía, el origen del fuego se debió a que el obrero Juan Abarzúa, que huyó, cometió, al parecer, algún descuido, en los momentos que ciertos trabajos de el techo de la casa.

Los daños fueron un millón de pesos, seguro por 500 mil en nal". Sufrieron perjuicios agua, la casa de la signada con el número puda por don Juan drid, cuyos daños se 100 mil pesos, y los rios Jorge Carabantes daños por diez mil pesos González, con perjuicios monto; doña Ana por cinco mil, y don rrea Ramírez, por 50 mil Ninguna de estas personas seguros.

"EL GOBIERNO SE HA PREOCUPA DE LA GRAVE SITUACION PRODUC EN LA CIUDAD DE PUNTA ARENA

CON MOTIVO DEL DESBORDE DEL RIO LAS MINAS.— DECLARACION DEL SUBSECRETA DE OBRAS PUBLICAS

El Subsecretario de Obras Públicas y Vías de Comunicación, don Ernesto Merino Segura, ha entregado a la prensa la siguiente declaración oficial relacionada con las medidas de urgencia que adoptará el Ministerio del ramo frente a los perjuicios ocasionados por desbordes del río de Las Minas en la ciudad de Punta Arenas:

"Con el mayor interés el Gobierno se ha preocupado de la grave situación producida en la ciudad de Punta Arenas con motivo de las insistentes lluvias de estos últimos días y el desborde del río de Las Minas, que atraviesa dicha ciudad.

"Por instrucciones precisas del Ministerio de Obras Públicas, la Dirección General del solicitado telegráficamente Ingeniero de Obras de Punta Arenas que concretamente las obras lizarse para reparar mente el servicio de agua ble y provocar el encauza del río de Las Minas, se terminan los estudios yectos definitivos, los iniciarán a la mayor con fondos ya consultados el efecto".

DEFUNCION

Ha dejado de existir nuestro querido deudo señor FRANCISCO ANTONIO LIRA DUARTE

Sus funerales se efectuarán hoy, en el Cementerio Católico: el cortejo partirá de su casa habitación, Av. Lo Espejo N.o 595, a las 9 1|2 A. M.

La familia

Atendido por la Empresa Azócar

DEFUNCION

Ha dejado de existir en su residencia en Maitencillo mi querida e inolvidable esposa señora DOROTHY HODGSON de GRESWELL (Q. E. P. D.)

Sus restos serán trasladados a Union Church (calle Condell 1502 de Valparaíso) donde se le oficiarán unas honras hoy miércoles a las 16 horas. Sus funerales se efectuarán esta tarde, a las 16.30, partiendo el cortejo de la misma Iglesia al Cementerio de Disidentes.

Edward K. Greswell

DEFUNCION

Ha fallecido mi adorado esposo, don FRANCISCO LIRA DUARTE (Q. E. P. D.)

Sus funerales se efectuarán hoy en el Cementerio Católico, a las 11 horas, después de una misa que se oficiará por el descanso eterno de su alma, a las 10 1|2 horas; el cortejo saldrá de su casa habitación Avenida Lo Espejo (Cisterna - Paradero 28), a las 9 1|2 horas. Se ruega a nuestras relaciones y amigos acompañarnos.

Santiago, 11 de abril de 1945.

Melania Ramírez vda. de Lira

DEFUNCION

Ha dejado de tir nuestro do deudo. JOSE MANUEL PALMA JERE

Sus restos serán dos hoy al pueblo de pilla, a las 14.30 donde serán sepultados cortejo partirá de su habitación, calle N.o 299.

La familia

Atendido por la Empresa Azócar.

DEFUNCION

Ha dejado de tir nuestra da madre, señora ELOISA HERRERA vda. de PINO

A las 9 1|2 se oficiará una misa por el eterno descanso de su alma, en Patronato de San Carmen N.o 1553 de partirá el cortejo a 16.30 horas al Cementerio Católico.

Sus hijos: Domingo y María Herrera

Atendido por la Empresa Azócar.

DEFUNCION

Ha fallecido tro querido don PEDRO VALDIVIA PEÑA

Sus restos serán dos hoy miércoles 11 pués de una misa que oficiará por el descanso su alma en la Capilla Cementerio General, a 10 horas.

La familia

IN MEMORIAM

Mañana jueves de Abril, 2.o aniversario de muerte de tro querido so, padre, hermano y cuñado, don DANIEL ACUÑA DONOSO (Q. E. P. D.)

Rogamos a sus amigos familiares acompañarnos una misa que se oficiará las 10 A. M. en la capilla del Cementerio General. Ana M. v. de Acuña e

Servicio de Cobranza Judicial de Impuestos

REMATE JUDICIAL

COMUNA DE SANTIAGO

Por resolución de fecha veintinueve de Marzo último, del Quinto Juzgado Civil de Mayor Cuantía de esta ciudad, recaída en los autos por cobro de contribuciones a los Bienes Raíces caratulados "Fisco con deudores morosos", expediente N.o 2472, tercer cuaderno, se ha fijado el día VEINTISEIS DEL PRESENTE, a las quince horas, para que tenga lugar el remate de las siguientes propiedades de la COMUNA DE SANTIAGO:

ROL	NOMBRE Y UBICACION	AVALUOS
176	Rafael Silva V., O'Higgins 3457	$ 271.400.—
416	Rosa Echeverría G., Sta. Mónica 2329 ..	115.400.—
838	Armando Richi F., Av. Portales 3209 ...	185.000.—
1252	Félix Piñeiro, Huérfanos 2334	211.600.—
1264	Juan B. Quiroz, Huérfanos 2474	113 000.—
2121	Juana Aguilar de C., S. Domingo 2559 ..	97.600.—
2281	Julio González C., S. Domingo 2128	106.600.—
2327	Arturo Reñasco S. Domingo 2980	132.900.—
2624	Pedro Moreno Rosas 2044	290.000.—
2638	Francisco Gaete y Hno., Rosas 2202	246 000.—
2756	Daniel Varas M., San Pablo 1467	141.200.—
2888	Suc. Fco. Dgo. Araneda, San Pablo 3829	81.800.—
3048	Dolores Pujular y Hna., Edison 3863 ...	57.400.—
3288	Jacinto Juin, Andes 2050	41.400.—
3319	César Rossetti, Andes 2870	77 500.—
3348	Domingo Flores, Andes 3814	94.200.—
3561	Adelina Curuchet, Mapocho 1574	76.600.—
3567	Sara Palma de Z., Mapocho 1674	98.900.—
3571	Alfredo Gómez H., Mapocho 1796	61.000.—
4122	Luis Courtin, Balmaceda s|n.	350.000.—
4581	Soc. Periodística Popular, Teatinos 743 ..	213.600.—
4802	Luis Mujica López, M. Rodríguez 80	185.200.—
5023	Eduardo Délano, A. Barroso 68	429.700.—
5370	Alfredo Cueto, hoy Elías de la Cruz Rojas, Fontecilla 6	280.000.—
5667	Fernando Gómez, Paz 1254	165.000.—
5730	Suc. Fernando Gómez Vergara, Bulnes 1215	230.000.—
5771	Laura Besoaín de H., Bulnes 128	48.300.—
5930	E. Madrid, hoy Eduardo Muñoz, T. Gral. Korner 97	37.500.—
6108	César Andrei, Sotomayor 1289	31.300.—
6247	María Ibarra de Gaete, Libertad 1223 ...	25.900.—
6383/1	Carmen Moreno de Barriga, Esperanza 415	150.000.—
6444	Jacinto Juin, Esperanza 66	96.900.—
6465	Catalina Portales, Esperanza 752	56.300.—
6494	Olga Martínez de M., Esperanza 1270 ...	60 000.—
6598	Julia González y Hns. Maipú 436	82.300.—
6703	Nieves Undurraga e hijos, Herrera 749 ...	154.000.—
6738	Suc. Molina Lavín, Herrera 420	122.000.—
6604	Carlos Pan F. y Hns. Chacabuco 59 ...	504.200.—
6932	Suc. Alfredo Urrea, Chacabuco 720	53.200.—
7048	Juan Mujica H., Matucana 726	124.100.—
7105	Suc. Francisco Salas R., Aguirre 1205 ..	32.900.—
10048/9	Antonio Allel, hoy Juan J. Silva C., F. Manterola s|n.	611.600.—
10200	Lidia García, Bellavista 0196	59.600.—
10245	Juan López M., Bellavista 0918	102.500.—
10283	Ana Díaz Pardo, Dardignac 97	34.200.—
10301	Ramiro Cañas Flores, Dardignac 171 ...	82.200.—
10528	Judith Molina Lavín, A. Bello 512	50.900.—
10675	Adriano León L., S. Filomena 422	47.900.—
10835	María Bustos, Domínica 343	101.900.—
10901	Guillermo Vas S., Domínica 304	62.100.—
10986	José Espildora, Balmaceda 134	135 000.—
11029	Manuel Nash Mc-Keyll, S. Dumont 329	170.000.—
11209	Adriano León León, Urrutia 501	47.200.—
11246	Felipa de Fernández, Vera 510	25.200.—
11301	Isabel León de Silva, Unión 367	29.100.—
11333	Isabel León de Silva, Chorrillos 213	76.800.—
11334	Isabel León de Silva, Chorrillos 309	33.500.—
11353	Adriano León L., Chorrillos 310	26.700.—
12050	Julia Meléndez Plaza, Av. Chile 703 ...	137.000.—
12201	Ramiro Ramírez, Av. Chile 818	53.100.—
12645	María Sotomayor, Centenario 388	27.000.—
12647	Andoro Peñailillo, Centenario 398	31.000.—
13660	Ana Díaz Pardo, Purísima 101	72.300.—
13796	Suc. Firmanni Bottinio, Av. Perú 759 ...	61.200.—
14072/5	Isabel León de S., Av. León 1301	34.600.—
14072/27	Isabel León de S., Av. León 1434	30.000.—
14078/28	Isabel León de S., Av León 1458	26.600.—
14722	Mercedes Bajares de H., Juárez 676	130.000.—
14859	Manuel Feliú de la R., Olivos 944	101.000.—
14952	José Herrera, Inglaterra 1319	45.300.—
14953	Emilio Fredes, Inglaterra 1325	47.600.—
14988	Mercedes Rivas C., Inglaterra 1303	60.600.—
15042	Octavio Peralta Inglaterra 1580	38.700.—
15115	Carmen Moreno de A., Av. Francia 1361	42.000.—
15159	Aníbal Pinto A., Av. Francia 1176	53.000.—
15246	Suc. Becerra, G. Saavedra 1157	31 000.—
15286	José Ros G. Saavedra 1274	34 000.—
15590	José Esteban González, San Jenaro 731	39.500.—
15649	Ubaldo Henríquez, San Gerardo 654	122 000.—
15897	Sofía Herrera D., Pablo Urzúa 1640 ...	40.500.—
15904	José Hernández, Recabarren 1663	27 000.—
16126	Suc. Juan J. Molina, Los Castaños 1444	73.100.—
16985	Ricardo Guerrero O'Higgins s|n.	81.200.—
17024/2	Luis Niebold, O'Higgins 2092	125 000.—
17217	Luis Muñoz, San Luis 1399	73.300.—
17272/51	Carlos Bezanilla Almería s|n.	73 200.—
17749	Ana Díaz Pardo, Maruri 625	265.900.—
17750	Ana Díaz Pardo, Maruri 639	96 800.—
17772/4	Carlos Bezanilla, Maruri s|n.	69.100.—
17804	Máximo Antonelli, Maruri 536	192.100.—
18161	Humberto Vergara, F. Vivaceta 319 ...	126.100.—
18216	Nicanor Alvarado Reyes, F. Vivaceta 562	32 600.—
18288	Graciela Lillo de S. P. Ovalle 434	36.200.—
18350	Francisco Miranda, P. Ovalle 853	—.—
20570	Luis Echeverría, Av. F. Bilbao 307	89.200.—
20886	Clodomira Poblete de A., S. Victoria 271	43.700.—
21642	Suc. Delfina Fonseca E. Coquimbo 391	86.700.—
21904	Elena Freudenburg de W., Av. Matta 1537	180.000.—
21942	Leonardo Lira y Hns., A. Ovalle 849 ..	244.700.—
22126	María A. Bustos, E. Ramírez 1365	76.100.—
22200	Suc. Julio Tixier Z., Cóndor 1368	338.400.—
22506	Suc. González, Sazié 2558	85.100.—
22790	Ema Cristi Orellana Toesca 2486	177.100.—
23048	Suc. Julio Bailoni, B. Encalada 2185 ...	98.300.—
24247	Elena Galleguillos de C., Seminario 160 ..	313 900.—
24273	Pedro Musset C., Seminario 504	132 500.—
24299	Rosalba R. de Pérez, Seminario 714	127.400.—
24334	José Calvo C., hoy Luis Meyer R. Carnicer	53.000.—
24864/4	Jorge Figueroa C., San Camilo 816	68 300.—
24934	Suc. Rodolfo Hidalgo Av. Portugal 165	82.600.—
25160	Mercedes Bejares de S., Cuevas 807	90.400.—
25484	Suc. Delfina Fonseca Lira 880	50.200.—
25728	Carlos López H., Carmen 715	78.800.—
25887	Raquel Villegas de U., San Isidro 95	139.800.—
26114	Alfredo Gassea B., Sta. Rosa 167	452.300.—
26235	María Muñoz de P. Sta. Rosa 334	121200.—
26307/1	Tomás Medina, hoy Comunidad Monckeberg Barros, Valdés 679	28 000.—
27086	Enrique Dellacasa H., San Diego 926 ...	222 000.—
27123	Jovita Cortés B. Gálvez 241	189.000.—
27628	Eudocio González Aldunate 1071	510 000.—
27750/2	Roberto Torretti S. Ignacio s|n.	30.500.—
27813	Ema Morales de R., Dieciocho 469	151 200.—
27061	Graciela V. de Chaineaux Castro 138 ...	659 400.—
28324	Manuel Godoy Benavente 425	76 000.—
28680	Sergio Riveros Av. España 149	206 500.—
28995	Suc. Nemesia Castillo Bascuñán 683 ...	56 400.—
29061	Carlos A. Martínez S. Alfonso 637	69 100.—
29151/1	Amelia Mujica L., Cap. Orella 99	60 800.—
32017	Juan Sire Picardo, Av Matta 338	46 200.—
32323	Oscar Fernández Dávila Santiago 1424 ..	240.000.—
32814	Andrés Ferrando, Concepción 2099	50 600.—
33141	Menores Quintero B., Franklin 841	119.500.—
33280/2	Juan B. Mella, Bío-Bío s|n.	26.300.—
33378	Caja Nac. Ahorros hoy Arzobispado de Santiago, Placer 1385	49.200.—
33425	Oscar Esalante P., B. Encalada 2830 ...	2.244.300.—
33622	Beatriz Prado Bustos, Antofagasta 2925	28 800.—
33625	Suc. Francisco Castro, Antofagasta 3041	57.800.—
33668/1	Francisco Reyes, Antofagasta s|n.	26 900.—
33877	Herminio Espinoza, Rondizzoni 2224	31.700.—
33879	Enrique Pantoja Rondizzoni 2254	28 400.—
33895	Rebeca de Duque, Rondizzoni 2526	51.500.—
34181	Arturo Osorio D., E. Edwards 4079	35 000.—
34190	Carmen Vergara de O., E. Edwards 4199	26 400.—
34235	Fco. de B. Echeverría, Chorrillos 243 ...	30.700.—
34236	Fco. de B. Echeverría Chorrillos 253 ...	38 000.—
34237	Fco. de B. Echeverría Chorrillos s|n. ...	43.800.—
34238	Fco. de B. Echeverría Chorrillos 3563 ..	31.400.—
34252	Arzobispado de Santiago, hoy María Echeverría de E. Chorrillos 274	351.000.—
26471	Jerónimo Valencia, San Luis de F. 1941	27 400.—
36763	Suc. Cándido Villanueva, Portugal 1434 .	102 700.—
36928	Alicot y Gandulfo, Washington 1807	120 500.—
37556	Suc. Delfina B. E. R. Ugarte 1478	33.900.—
38184	Sara Cuevas, Lira 1802	53 900.—
38803	Rosa Martínez de la R., Tocornal 1324 ..	34.500.—
39118	Amador López, Carmen 1365	30.000.—
40210	Suc. Ocampo, Sta. Rosa 1165	89 100.—
40264	Atilio Capomasi Sta. Rosa 1667	95.700.—
40265	Suc. Luis Parraguez Sta. Rosa 1705 ...	159 400.—
40483	Carlota Muñoz, J. Vicuña 1472	25 500.—
40715	Suc. González Velásquez, Chiloé 1163 ...	187 700.—
41182	Ubaldo Henríquez M., San Diego 1926 ...	325.100.—
41226	Fortunata Bustamante Gálvez 1303	174 200.—
41227	Segundo Torres, Gálvez 1315	129.000.—
41540	Suc. Lorenzo Lobos, R. Espinoza 1480 ...	53.200.—
41612	Adolfo Ovalle S. A. Romero 2296	38 800.—
41651	Amelia de Andarzo, L. Cochrane 1191 ...	71 000.—
41997	Hortensia Donoso H., San Ignacio 1915 ..	51 300.—
42007	Manuel Gutiérrez R., San Ignacio 1987 ..	72 200.—
42042	Universidad Católica San Ignacio 1576 ...	52 400.—
42044	María Berthe de D. San Ignacio 1590 ..	53 300.—
42083	Manuel Cifuentes Gómez, A. Glazion 1467	41 100.—
42103	Florentino Rosas Ortega, Gral. Mitre 1912	63 600.—
42310	Ema Cristi, Beauchef 1894	64.400.—
42524	Jorge Alcalde Sánchez Bascuñán 1131 ...	49 000.—
42701	Marcelino Osorio, Bascuñán 1910	25.400.—
43286	Suc. Margarita S. de Bravo Conferencia 926	41 300.—
43544	Marcos Meza, Exposición 701	198.900.—
43572/1	Francisco de B. Echeverría, Exposición 1530	362 100.—
43687	Fco. de B. Echeverría San Borja s|n. ..	45 300.—
43705	Fo. de B. Echeverría, Dolores s|n.	34 200.—
43707	Fco. de B. Echeevrría, Dolores s|n.	56 000.—
43714	Fco. de B. Echeverría, Dolores s|n.	63 200.—
43715	Fco. de B. Echeverría Dolores s|n.	33 300.—
43724	Delia Echeverría de E. Dolores s|n.	32 200.—
43725	Delia Echeverría de E., Dolores s|n. ...	30 900.—
43728	Laura Retamales Dolores s|n.	55 400.—
43729	José Pérez, Dolores s|n	90 200.—
43734	Fco. de B. Echeverría Dolores s|n.	118 300.—
43737	Fco. de B. Echeverría Dolores s|n.	49 400.—
43738	Fco. de B. Echeverría, Dolores s|n.	43 500.—
43740	Fco. de B. Echeverría Dolores s|n.	28 500.—
43742	Fco. de B. Echeverría Dolores s|n.	44 400.—
43744	Fco. de B. Echeverría Dolores s|n.	28 900.—
43745	Fco. de B. Echeverría Dolores s|n.	27 900.—
43746	Fco. de B. Echeverría Dolores s|n.	34 000.—
43747	Fco. de B. Echeverría Dolores s|n.	45 700.—
43775	Delia Echeverría de E. A. Varas s|n. ..	29 800.—
43789	Fco. de B. Echeverría, A. Varas s|n.	434 300.—
43791/1	David Echeverría, A. Varas 1201	410 300.—
43805	Fco. de B. Echeverría, A. Varas s|n. ...	188 900.—
43809	David Echeverría, A. Varas s|n.	33 300.—
43811	David Echeverría, A. Varas s|n.	50 800.—
43812	Fco. de B. Echeverría A. Varas s|n. ...	178 700.—
43820	Suc. Echeverría, A. Varas s|n.	630 800.—
43824	Saturno Oteiza, A. Varas s|n.	39 900.—
43871	David Echeverría, Jotabeche s|n.	412 500.—
43963	Jorge Parraguez, G. Velásquez 1045	55 600.—
47005	Municip. Barrenechea, Av. O'Higgins s|n.	25 000.—
47015	Fisco, Soc. Funicular, Av. O'Higgins s|n.	798.400.—

MINIMUM: para cada propiedad los dos tercios del avalúo vigente.

BOLETA: diez por ciento del mínimum señalado.

Demás bases y antecedentes en autos citados y en el Servicio de Cobranza Judicial de Impuestos calle Moneda N.o 1339.

SANTIAGO, 10 de Abril de 1945.

EL SECRETARIO

CAMARA DE DIPUTADOS

CONCURSO

Llámase a concurso para proveer un cargo de taquígrafo tercero en la Redacción de Sesiones de la Cámara.

Los interesados deberán ser chilenos y presentar comprobantes de sus antecedentes personales. Deberán, además, inscribirse, cualquier día hábil hasta antes del concurso, de 15 a 16 horas, en la Oficina del Oficial 1.o de la Redacción.

El concurso tendrá lugar el viernes 20 del presente mes de abril, a las 9.30 horas.

EL JEFE DE LA REDACCION

Propuestas Públicas

Solicítanse propuestas públicas por los artículos que se detallan:

14.000 kilos Arvejitas secas Petit-Pois.
5.000 latas Arvejitas en conservas.
7.000 kilos. Cebada perla.
9.000 " Cebada inglesa.
25 000 " Ciruelas secas.
450 " Cominos enteros.
70.000 " Frejoles burritos.
40.000 " Garbanzos regulares.
30 000 " Huesillos colorados
3.000 latas Mermeladas
4 500 kilos Miel de abejas
20.000 " Maíz Minnesota
10.000 " Papas de
5.000 latas Porotitos
10.000 " Frutas jugo.
20.000 kilos Trigo blanco
247.000 " Cebollas tipo guarda

Las propuestas se abrirán el Viernes 13 del presente a las 16 horas.

Bases y antecedentes en el DEPARTAMENTO CENTRAL DE COMPRAS DE LA BENEFICENCIA Avenida Matta 644.

EL JEFE

LAS DIVERSAS CAJAS DE PREVISION TENDRAN PREFERENCIA EN LA DISTRIBUCION DE CEMENTO

ASI LO ANUNCIO EL COMISARIO GENERAL DE SUBSISTENCIAS Y PRECIOS A DIRIGENTES DE LA FEDERACION DE INSTITUCIONES DE EMPLEADOS PARTICULARES

En la tarde de ayer los dirigentes de la FIEP, sostuvieron una cordial entrevista con el señor José Santos Salas, para informarle acerca del problema que se ha creado a la Caja de Previsión de Empleados Particulares, por la falta de cemento.

Hicieron presente al Comisario General de Subsistencias y precios que la FIEP había discutido ampliamente este problema en el Congreso celebrado por esta Institución a fines del año pasado en la ciudad de Valparaíso. Se tomó el acuerdo en esa oportunidad, de emprender una campaña tendiente a conseguir de los Poderes Públicos, de que mientras existiera en nuestro país, déficit en la producción de cemento, no debía permitirse la demolición de propiedades destinadas a habitación de obreros y empleados, para abrir nuevas avenidas o para construir edificios destinados a renta o propiedades de lujo.

El señor Salas manifestó que en esta semana quedaría firmado el Decreto que establece prioridades en la distribución del Cemento, en tal forma que se dará preferencia en la distribución de este importante elemento de construcción a aquellas habitaciones que cumplen un fin social.

Agregó el Comisario General que tendrían preferencia las Cajas de Previsión siempre que el cemento se utilice en la construcción de Poblaciones para sus Imponentes, y no para producir renta.

La directiva de la FIEP felicitó al Comisario por este importante acuerdo, y prometió colaborar con los servicios a su cargo para que esta iniciativa no se malogre.

De inmediato, los dirigentes de la FIEP se entrevistaron con el señor Pedro Freeman, vicepresidente de la Caja de Previsión de Empleados Particulares, quien se mostró muy complacido por las medidas adoptadas por el Comisariato, considerando que esta Caja tendrá que ocupar uno de los primeros lugares en la prioridad, ya que desde hace algunos años su política inversionista preconiza la construcción de Poblaciones para sus imponentes, y fiel a este principio es que se procedió desprenderse de edificios que no cumplían esta finalidad. El señor Freeman al afirmar estos conceptos, considera que así se satisfacen las aspiraciones mínimas de los imponentes cumpliendo la Caja con su verdadera misión.

PROTECCION DE FAUNA Y FLORA DE NUESTRO PAIS

El Jefe del Departamento de Bosques, don Carlos Muñoz ha enviado un oficio al Ministro de Tierras y Colonización, don J. Manuel Casanueva, solicitándole que obtenga la inclusión en la convocatoria extraordinaria del proyecto de ley de ratificación de la Convención sobre protección de la flora, fauna y bellezas escénicas naturales, celebrada en Estados Unidos, y que ya el Ministerio de Relaciones Exteriores ha enviado al Congreso, de cuya aprobación pende actualmente. El señor Muñoz fué el delegado de Chile a dicha Convención.

LAS SUGESTIONES DE LA ANEP SOBRE SUS PROYECTOS SERAN ACOGIDAS POR EL GOBIERNO

EN REUNION PERMANENTE EL CONSEJO DE ESTA ENTIDAD

Una nueva reunión extraordinaria celebró el Consejo Nacional de la ANEF para seguir ocupándose de las tramitaciones que se realizan en torno al despacho de los proyectos de reajuste y Estatuto Administrativo, que se hallan actualmente en el Congreso.

El Presidente, don Clotario Blest dió cuenta de una entrevista celebrada con el Ministro de Hacienda, en compañía del Presidente del Comando Unico de Empleados Civiles del Estado señor Alejandro Ríos Valdivia y del Secretario General de la ANEF, señor Julio Alegría.

En esta oportunidad se pidió a ese Secretario de Estado se considere en el proyecto, del Gobierno las sugestiones entregadas por la ANEF, que tienden a subsanar algunas omisiones.

El Ministro manifestó su mejor propósito para acceder a esta petición para lo cual estudiará rápidamente el asunto a objeto de incluir tales sugestiones en el proyecto correspondiente, en cuanto sea posible.

Se informó también, que la Comisión especial designada por la Cámara de Diputados, para informar este proyecto, debe reunirse hoy miércoles para iniciar rápidamente su trabajo. A estas reuniones asistirá una representación de la ANEF, con el fin de cooperar al estudio de estas materias.

Finalmente se consideró ampliamente lo relacionado con las afirmaciones hechas por un órgano de publicidad en su columna editorial, acerca de los proyectos que interesan al gremio. Al respecto se conoció el texto de la respuesta que a tales consideraciones pedirá su publicación en el mismo y otros órganos de prensa la ANEF, con el objeto de desvirtuar las afirmaciones que se estiman equivocadas.

Se nos pide informar que la ANEF se encuentra convocada permanentemente a sesiones diarias de Consejo desde las 19 horas, en su local de Esmeralda 878, a las cuales se reitera la asistencia de los miembros del Directorio y representantes de asociaciones, quienes también deben dar cuenta durante hoy y mañana de las adhesiones que han recibido para la manifestación que el sábado próximo se ofrecerá al Presidente del Comando Unico don Alejandro Ríos, por haber sido elegido diputado por Santiago.

SUBJEFE DEL ESTADO MAYOR DEL EJERCITO

Coronel don Teófilo Gómez Vera que ha asumido las altas funciones de subjefe del Estado Mayor del Ejército cargo al que llega después de 34 años de brillantes servicios.

Será un eficiente colaborador del jefe de este organismo general señor Jorge Carmona.

El coronel señor Gómez desempeñaba hasta hace poco la Dirección de la Escuela de ingenieros y las funciones de Inspector de Ingenieros. Anteriormente, fué, durante varios años, subsecretario de Guerra.

Ha obtenido las medallas de oro por 15 y 25 años de servicios y la Medalla "Minerva" por haber obtenido el primer lugar en la Academia de Guerra.

EXHIBICION DE FILMS CIENTIFICOS EN EL DPTO. DE ODONTOLOGIA

Con singular éxito se han venido desarrollando los actos de exhibición de películas odontológicas científicas patrocinadas por el Departamento de Odontología, Dirección General de Protección a la Infancia.

La inauguración de este ciclo de películas enviadas por el Coordinador de Asuntos Interamericanos, se efectuó el domingo pasado en la Universidad de Chile, y el lunes y martes a las 20 horas, en el local de la Dirección de la Jefatura antes mencionada.

Esta noche se dará término a estas proyecciones con las películas "Alveoloplastía" y "Clasificación y técnica de extracción de terceros molares impactados", que se efectuará en el mismo local, Agustinas 1889, a las 20 horas en punto.

EXAMENES DE ADMISION EN LA ESC. DE INGENIERIA

Los exámenes de admisión al Primer año de la Escuela de Ingeniería de la Universidad de Chile para aquellos postulantes que se encontraban haciendo el Servicio Militar y otros que no habían terminado sus trámites de Bachillerato, se verificarán en la misma Escuela los días jueves 12 y viernes 13 del presente a las 9 horas.

La Dirección de la Escuela no ha pedido dar esta información en vista de que ya los interesados han podido disponer del tiempo necesario para dar por terminados sus trámites pendientes, rogando a las personas que están inscritas encontrarse en la Escuela el día y hora señalados.

QUE DOS MUJERES INTEGREN LA DELEGACION CHILENA A PROXIMA CONFERENCIA DE NACIONES UNIDAS

PIDE AL CANCILLER LA FEDERACION CHILENA DE INSTITUCIONES FEMENINAS

La Federación Chilena de Instituciones femeninas ha enviado la siguiente comunicación al Ministro de Relaciones Exteriores don Joaquín Fernández:

"Señor Ministro: En una de sus últimas sesiones, la Federación Chilena de Instituciones Femeninas, acordó dirigirse respetuosamente a S. E. el Presidente de la República y a V. S. para solicitar que, por lo menos dos mujeres integren la comisión que ha de representar a Chile en la Conferencia de San Francisco.

Un antecedente que podemos citar a V. S. al hacer la petición mencionada, es que la delegación británica a la Conferencia de San Francisco, incluye ya nombres de mujeres como el de Elena Wilkinson y Florence Horsbuch, subsecretarias de Seguridad Internacional y de Salubridad, respectivamente, que llevarán a San Francisco la voz de las mujeres de su nación. Además, Virginia Gildersleeve, presidenta de Barnard College, anexo a la Universidad de Columbia, Nueva York, asistió como delegada oficial de los Estados Unidos a la Conferencia de Chapultepec.

Se reconoce en esta forma la necesidad actual de resolver los problemas económicos, sociales y culturales que influyen en la vida familiar por la colaboración armoniosa del hombre y la mujer.

En Chile, las mujeres constituyen el 30 o|o de la población activa y si se incluyen las madres de familia y dueñas de casa que trabajan en labores básicas para el desarrollo de la población, puede decirse que las mujeres forman el 50 o|o de la población productora.

En lo que respecta al progreso hecho por la mujer, Chile marchó a la cabeza entre los países de Ibero América desde 1850 hasta 1934. Desde esta última fecha, países como Uruguay y Cuba nos han dejado atrás al conceder a la mujer, franquicias políticas y la plenitud de sus derechos cívicos.

Sin embargo, Chile cuenta con un mayor número de mujeres asociadas y de mujeres egresadas de establecimientos de enseñanza superior, al mismo tiempo que colabora el mayor número de mujeres a la industria, al comercio y al trabajo administrativo en las oficinas públicas y privadas.

Estas condiciones nos llevan a manifestar a V. S. que la mujer chilena está plenamente capacitada como la de los otros países de América y del mundo para ser oída en las Conferencias que han de decidir las condiciones de vida del mundo del futuro.

La lista adjunta que nos hemos permitido preparar contiene nombres de doce mujeres chilenas cuyas actuaciones democráticas han sido siempre firmes y definidas, que se han distinguido en movimientos femeninos, que pertenecen a agrupaciones que trabajan por el bienestar y la prosperidad de la mujer, de la familia y el niño o que ocupan cargos que han permitido aquilatar su labor en beneficio de la colectividad.

Esta lista, que puede ser aumentada con otros nombres de gran valor, tiene sólo el objeto de dejar bien en claro que, al formular esta petición, no nos guían motivos personales o de grupo, puesto que ella incluye nombres de mujeres de izquierda y derecha, de Santiago y de Provincias.

Agradeciendo de antemano al señor Ministro la atención que le merezca esta petición, que consideramos de absoluta justicia, lo saludan con respetuosa atención.— (Fdos.)— **Amanda Labarca H.**, presidente:— **María Aguirre**, Secretaria.

OPTICA
ROBARÓ
HAMMERSLEY
Especialidad recetas de médicos oculistas
AGUSTINAS 1090
esq. Bandera

Rosenblitt Sociedad Anónima Comercial

Autorizada por Decreto Supremo N.o 2,947, de 14 de Agosto de 1945.

BALANCE GENERAL AL 31 DE ENERO DE 1945

correspondiente al Ejercicio comprendido entre el 1.o de Febrero de 1944 al 31 de Enero de 1945.

ACTIVO

ACTIVO INMOVILIZADO:		
Utiles, Enseres e Instalaciones	$ 1.422.864.30	
Castigo	85.372.03	$ 1.337.492.27
Bienes Raíces		$ 6.236.312.74
ACTIVO REALIZABLE:		
Préstamos		2.500.—
Efectos Públicos		143.074.50
Mercaderías Generales		7.995.631.29
Banco		446.80
Caja		15.367.40
Varios Deudores:		
En Ctas. Ctes.	$ 609.475.98	
Hipotecarios	700.290.81	1.309.766.79
ACTIVO NOMINAL:		
Bienes Mobiliarios	$ 1.000.000.00	
Fluctuaciones de Valores	907.908.79	
ACTIVO TRANSITORIO:		
Accionistas		429.360.—
Dividendos Provisorios		1.332.644.—
		$ 20.710.504.58

PASIVO

PASIVO NO EXIGIBLE:		
Capital:		
500.000 acciones a $ 20 c|u.		$ 10.000.000.—
Fondo de Reserva		702.211.72
Fondo de Eventualidades		174.000.—
Fondo Futuros Dividendos		477.071.64
PASIVO EXIGIBLE:		
Operaciones Pendientes		6.614.—
Varios Acreedores		1.148.353.26
Bancos		326.938.83
Documentos por Pagar		2.456.253.62
PASIVO EXIGIBLE LARGO PLAZO:		
Caja Crédito Hipotecario		3.461.425.—
SUMA		$ 18.752.868.07
Utilidad líquida		1.957.636.51
		$ 20.710.504.58

CUENTAS DE ORDEN

Acciones Directorio en Garantía	$ 35.000.—	Garantía del Directorio	$ 35.000.—

PERDIDAS Y GANANCIAS

Utiles, Enseres e Instalaciones	$ 7.953.70	Bienes Raíces - Explotación	$ 549.180.75
Leyes Sociales, Provisiones, Impuestos, Intereses y Descuentos, Comisiones	958.479.38	Mercaderías Generales	4.237.295.94
Gastos Generales, Propaganda, Seguros	685.701.58	Fluctuaciones de Valores	53.920.73
Sueldos	336.626.25		
Remuneraciones, Sueldos y Gratificaciones al Directorio, Gerente, Subgerente y Jefe Industrial	894.000.—		
	$ 2.882.760.91		
Utilidad líquida	1.957.636.51		
	$ 4.840.397.42		$ 4.840.397.42

Santiago, 31 de Enero de 1945

QUILLERMO QUIROZ RAMOS, Contador 6,000.

JOSE ROSENBLITT W., Director-Gerente.

Hemos revisado el presente Balance, encontrándolo conforme con los saldos del Mayor.

Santiago, 5 de Abril de 1945.

ENRIQUE ROSENBLITT W., Inspector de Cuentas.

ABRAHAM WAISSBLUTH, Inspector de Cuentas.

JOVEN O SEÑORITA
En su propio domicilio, ganará Ud. más de
$ 1.000 MENSUALES
Adquiriendo mi industria casera
Precio: $ 2.000. Facilidades pago. Remito a provincia.
ANDRES BELLO 949
INTERIOR CHALET 3

CLUB DE LA UNION

Junta General Extraordinaria

Cítase a los señores socios a Junta General Extraordinaria para el Jueves 12 del presente, a las 19 horas (4.o piso), a fin de tratar de las renuncias presentadas por el Presidente y Directores de la institución.

EL DIRECTORIO

Solicítelas en todas las Perfumerías y Casas del Ramo.
DISTRIBUIDORES:
CIA. DISTRIBUIDORA NACIONAL
DUNCAN FOX Y CIA. LTDA.

COLO COLO Y LA "U" INAUGURAN EL 3.er "CAMPEONATO DE CAMPEONES"

EL SABADO EN EL ESTADIO DE CARABINEROS.— EL DOMINGO JUGARAN SANTIAGO MORNING CON U. ESPAÑOLA Y AUDAX ITALIANO CON MAGALLANES

El sábado y domingo próximos se cumplirán en la cancha del Estadio de Carabineros, los primeros partidos correspondientes al "Campeonato de Campeones" torneo instituído hace dos años y en el que participan todos aquéllos elencos que han alcanzado lugar de honor en los certámenes oficiales anuales que organiza la Asociación Central.

Seis son los equipos que desde la implantación del fútbol profesional ostentan un título de campeón: Santiago Morning, Unión Española, Audax Italiano, Universidad de Chile, Magallanes y Colo Colo.

Desde que se juega el "Campeonato de Campeones" o sea, desde 1943, ha sido Santiago Morning el único que lo ha ganado.

COLO COLO CON LA "U"

Este match está fijado para el sábado en la tarde, tal como lo dijimos, en el "field" de la Avenida Balmaceda.

Colo Colo aun no ha actuado en Santiago en lo que va corrido de la temporada. En cambio ha efectuado algunas presentaciones en provincias, con el objeto de poner sus "players" en forma y probar algunos elementos que reforzarán sus filas.

En lo que se refiere a la "U", el team que hará actuar es una verdadera incógnita. Nada se sabe de presentaciones previas o de su probable constitución. No obstante, algunos dirigentes nos han dicho que en los entrenamientos el cuadro se ha visto bastante bien y que con seguridad cumplirá el sábado una meritoria performance.

EL DOMINGO

Dos matches tendrán lugar el domingo. En primer término, Santiago Morning se medirá con la Unión Española. Los recoletanos harán participar a todos sus titulares, inclusive a Juan Carlos Latorre, que recientemente en Valparaíso demostró condiciones dignas de un "crack" auténtico. Cabe señalar que en el partido que el Santiago le acaba de ganar a Wanderers, estableció que atravie-sa por un buen período. Casi igual comentario habría que formular para referirse a la Unión Española que ha sostenido algunas presentaciones fuera de la capital. Este "once" hará debutar ante el público metropolitano a varios "players" argentinos que han impresionado favorablemente.

La contienda básica correrá a cargo de Magallanes y Audax Italiano, adversarios de tradición en el concierto de nuestro fútbol profesional. Magallanes aún no se ha presentado en público este año, pero en cambio, todos sus defensores están entrenando fuerte desde hace cerca de un mes, bajo la dirección de Platko. Hay optimismo y se cree que el elenco tendrá un lucido desempeño en este "Campeonato de Campeones".

Audax se presentó en un amistoso, hace alrededor de diez días atrás, venciendo con relativa holgura a Santiago Morning. Posee un buen plantel de jugadores, todos ellos de prestigio. Este es tal vez uno de los conjuntos que con más anticipación se ha preparado para la temporada y ello ya significa un handicap.

EN UN MATCH DE MIXTOS FUE DERROTADO ARMANDO VIEIRA

RESULTADOS DEL TENIS DE AYER

Se jugó ayer en el court principal del Stade Francais, uno de los dos mixtos anunciados, y que correspondía a una de las etapas de los Campeonatos de Chile de Tenis.

En el primer match que debió estar a cargo de los binomios Olga Latrille-Lionel Page con Irma Covarrubias-Tomás Facondi, esta última pareja no se presentó, con lo que el triunfo se lo adjudicaron los primeros por walk-over.

El segundo partido a cargo de la señora Mercedes O. de Cvitanic-Ricardo Balbiers con Gloria Pérez-Armando Vieira, se resolvió con el triunfo del primero de los binomios por la cuenta de 6|2 y 9|7. Este resultado que hasta cierto punto puede considerarse sorpresivo, dada las condiciones demostradas tanto por la señorita Gloria Pérez como por Armando Vieira, en lo corrido del torneo, se debió a una evidente superación del binomio Cvitanic-Balbiers.

Esta competencia de mixtos proseguirá hoy en la tarde con los siguientes partidos:

A las 15 horas: O. V. de Munizaga-M. Taverne con O. Latrille-Lionel Page.

A las 16 horas: P. de Lambert-R. Achondo con Mercedes O. de Cvitanic-Ricardo Balbiers.

LA FINAL DE MIXTOS

Mañana, a las 16 horas, en el Stade Francais se efectuará la final de la competencia de mixtos.

Para el sábado en la tarde están anunciados las semifinales de singles, que como se sabe, disputarán Andrés Hammersley con Marcelo Taverne y Tomás Facondi con Renato Achondo. El domingo en la mañana finalizarán los torneos de singles y en la tarde se efectuará la final de dobles entre las parejas ya clasificadas que son: Taverne-Hammersley con Achondo-Trullenque.

HOY HOMENAJE A PEPE ROJAS EN EL CAUPOLICAN

En las funciones de vermouth y noche de hoy en el Caupolicán se despide la Compañía de Comedias Cómicas que dirige Alvaro Puga Fischer, poniendo en escena la graciosa comedia original de Alvaro Puga "El Caballero del frac requisado". También se le rendirá un homenaje al primer actor cómico del conjunto, Pepe Rojas, con un magnífico fin de fiestas en el cual actuarán destacadas figuras de la escena nacional y extranjera. El cine exhibirá además la gran película documental "Victoria en Túnez".

TEAMS DEL FUCAE Y "LA NACION" SE MIDEN ESTA TARDE

En la cancha ubicada en Olivos, entre Independencia y Avenida La Paz, se enfrentarán esta tarde a las 16.45 horas, los cuadros superiores de fútbol del Deportivo LA NACION y Fucae, en disputa de un trofeo.

Alinearán así:

LA NACION

Vislumbrales
Delgado Contreras
García Jofré Tamayo
Serrano Aguilera Muñoz
Céspedes Farías

O

Bravo Gallardo
Méndez Leal Sepúlveda
Fernández Morales Osses
Alarcón Fernández
Rancussi

FUCAE

CITACIONES

DEPORTIVO VELOZ.—Reunión general, hoy a las 21.30 horas, en Unión Americana 265.

DEPORTIVO CHIHUAHUA. — Asamblea general, hoy a las 19 horas en la Escuela N.o 3, Santa Isabel con Carmen.

DEPORTIVO ALIRO GONZALEZ. — Reunión general, hoy a las 21.30 horas en Olivares 1643.

DEPORTIVO SIRIO. — Junta general, hoy a las 21 horas, en Santo Domingo 560.

VARIAS NOTICIAS SOBRE DEPORTES

TRIUNFO DEL SIRIO. — El elenco superior del Sirio de los registros de la División de Ascenso, en un encuentro jugado el domingo logró imponerse sobre el Comercio Atlético por 2 tantos contra 1.

FESTIVAL DE FUTBOL. — Esta tarde, en la cancha de la Compañía de Teléfonos, se efectuará un festival de fútbol que destaca como partido principal el que sostendrán el team de división del Colo Colo y el seleccionado del Matadero.

DESEA CONCERTAR PARTIDOS. — El club Newell's Old Boys, que dispone de equipos de fútbol de división especial juvenil e infantil, desea concertar partidos para el domingo con cualquier entidad congénere que posea cancha. Dirigirse a don Antonio Gerg, Rivas 1006, teléfono 53299.

EFECTUARA UN BAILE. — El Deportivo Juvenal Zúñiga ha organizado para el domingo a las 18 horas, en Lord Cochrane 323 un baile a beneficio de sus fondos sociales.

INAUGURO SU CANCHA. — Con un festival que alcanzó bastante lucimiento, el Deportivo Pedro Montt inauguró el domingo su nueva cancha de básquetbol.

UNA VELADA SOCIAL. — Para el sábado, el Deportivo Unión Chile-Argentina anuncia un baile social que tendrá lugar en los salones de Gálvez 1404, a las 21 horas.

ENTRENAMIENTO DEL CLUB METROPOLITANO

Hoy a las 17.30 horas se efectuará en la cancha O'Higgins ubicada en la calle Olivos entre Independencia y Av. La Paz, un entrenamiento de los equipos de División Especial y de Honor del Club de Deportes Metropolitano. Este práctice se efectuará bajo la dirección del "coach" señor Luis Carmona.

La directiva del Club Metropolitano nos ha pedido comunicar que la tradicional comida de iniciación de temporada se efectuará el próximo sábado a las 20.30 horas en el Restaurant Mayo. Las adhesiones se reciben diariamente en Maruri 478 de 21 a 23.30 horas.

T U R F

COMPETIDORES Y MONTAS PARA LAS PROXIMAS CARRERAS EN AMBOS HIPODROMOS

CLUB HIPICO

SABADO 14

PRIMERA CARRERA.— 1.600 METROS
1 Billarcito 60, L. Araya.
11 Forli 60, M. Mockridge.
10 Royal Peach 59, A. Salazar.
15 Padre Negro 58, C. Moreno.
4 Fuhrer 57, H. Vergara.
7 Kilmarnock 57, H. Caballeros.
14 Los Boldos 56, E. Asenjo.
13 Kubelik 55, R. Morales.
12 Uruguaya 55, J. Becerra.
3 Cantil 54, J. M. Vergara.
8 Cordobes 54, F. Poblete.
6 De Gaulle 54, J. Madrid.
5 Chamade 52, L. Galaz.
9 [illegible] 52, E. Valenzuela.
2 Viento Sur 52, A. Poblete.

SEGUNDA CARRERA.— 1.300 METROS
14 Mamandurria 56, J. Araya.
8 Sachem 56, J. Herrera.
12 Formento 55, C. Moreno.
4 Itamaraty 55, A. Gutiérrez.
1 Kilmarnock 55, H. Caballero.
5 Oportunista 55, J. González.
21 Precipitada 55, N. N.
11 Santanderina 55, P. Flores.
17 S. Bella 55, R. Morales.
6 Koç Kosú 54, F. Poblete.
9 Nieve Roja 54, M. Quezada.
20 Uruguaya 54, N. N.
10 Agricultor 53, J. F. Marchant.
3 Argelia 53, J. E. Cruz.
15 Boliche 53, L. Díaz.
18 Don Adrián 53, F. Gómez.
13 Aló Aló 52, V. González.
7 Cilantro 52, N. N.
2 Perejil 51, A. Vásquez.
16 Cerecita 49, J. F. Vidal.
19 Roberta 49, R. Pacheco.

TERCERA CARRERA.— 1.300 METROS
6 Escorpión 56, C. Moreno.
7 Grazziani 56, V. González.
17 Rivalidad 56, J. F. Marchant.
1 Sarawak 56, F. Gómez.
10 Sátiro 54, N. N.
8 China 53, J. Herrera.
18 Altruista 52, M. Ocampo.
2 B. Noches 52, Ab. Silva.
3 Maico 52, J. F. Vidal.
5 Chilari 51, R. Pacheco.
9 Proa 51, R. Morales.
4 Quintiliano 51, L. Díaz.
14 Tamandare 51, N. N.
12 Zapateador 51, A. Salazar.
11 Catesca 50, A. Vásquez.
15 Infiel 50, J. E. Cruz.
16 Esmirna 48, G. Silva.
13 Semita 46, L. Jara.

CARRERA A.— 3.200 METROS
5 Bordeaux 92, L. A. Moraga.
2 Mirlo 73, R. Morales.
4 Aundi 71, M. Alfaro.
7 Muticao 71, J. Galleguillos.
6 Alcalá 64, J. Chandía.
1 Naftol 60, N. N.
3 Piduco 60, P. Palma.

CUARTA CARRERA.— 1.300 METROS
5 Orovillac 57, J. Araya.
10 Osado 56, J. González.
6 Despilfarro 53, M. Quezada.
12 Aparecido 53, C. Moreno.
8 Bluff 52, V. González.
7 Francote 52, R. Pacheco.
9 Gipsy 52, J. F. Marchant.
4 Pila 51, L. Jara.
2 Frisette 50, J. E. Cruz.
3 Danubio 50, A. Vásquez.
11 Amor Brujo 47, J. Becerra.
1 Livorno 47, H. Caballero.

QUINTA CARRERA.— 1.300 METROS
3 Chalas 59, A. Gutiérrez.
7 Ceylán 57, J. F. Marchant.
4 Deseada 56, E. Asenjo.
0 Quintulén 56, R. Morales.
8 Rey Perico 54, P. Flores.
1 Spinster 53, F. Santander.
6 R. Bustamante 49, A. Vásquez.
8 Valencia 48, J. F. Vidal.
2 Pacífica 47, J. E. Cruz.
9 La Tribuna 46, N. N.

SEXTA CARRERA.— 1.800 METROS
10 Pantaleón 59, H. Vergara.
12 Okinori 58, J. F. Marchant.
6 Por Fin 58, L. Díaz.
11 Tonconamque 57, V. González.
8 Tetrado 55, A. Salazar.
7 Panegírico 55, R. Morales.
2 Penicilina 55, H. Caballero.
5 El Mirador 54, N. N.
3 Hetaria 54, F. Santander.
9 Secretaria 54, A. Poblete.
4 Galeno 52, M. Ocampo.
1 Nogi 52, F. Vega.

SEPTIMA CARRERA.— 1.900 METROS
5 Tempestuoso 58, J. Araya.
14 Mantul 57, F. Gómez.
1 Dichato 56, A. Gutiérrez.
8 Abarquero 55, A. Vásquez.
6 Atelier 55, M. Quezada.
3 Cedrón 55, P. Flores.
16 Coventry 53, J. F. Marchant.
2 Nereida 52, V. González.
13 Recatada 52, R. Morales.
10 Sto. Domingo 52, L. Díaz.
9 Macanudo 51, N. N.
17 Conan Doyle 49, N. N.
12 B. Azul 48, L. Jara.
4 Rayero 48, A. Salazar.
7 L. Oriente 47, H. Caballero.
15 Payor 47, R. Pacheco.
11 Moctelek 46, J. E. Cruz.

OCTAVA CARRERA.— 1.300 METROS
12 Amargura 58, G. Mora.
4 B. Junior 58, A. Vásquez.
2 Godoy 56, J. F. Marchant.
6 Astromancia 56, L. Galaz.
11 Beguibelta 54, N. N.
14 Derviche 54, V. González.
10 Los Tiempos 54, M. Quezada
8 Perímetro 54, J. Araya.
13 Baby Face 53, P. Flores.
9 El Mariachi 53, R. Pacheco.
7 Malala 53, A. Salazar.
1 Fiorello 51, H. Caballero.
5 Machuca 49, O. Cáceres.
8 V. Night 47, J. E. Cruz.

NOVENA CARRERA.— 1.300 METROS
2 Norfolk 57, M. Quezada.
12 Bochornoso 53, L. Araya.
16 Sobrejiro 53, R. Pacheco.
9 Esbirro 52, C. Moreno.
3 Minorca 52, J. Araya.
1 M. Verónica 52, N. N.
5 Zingaro 51, R. Morales.
8 Clemencia 50, L. Díaz.
14 Diablesa 50, H. Vergara.
6 Manantial 50, M. Ocampo.
10 M. Callada 50, N. N.
15 Evocación 49, H. Caballero.
7 H. de Plata 48, N. N.
13 Quietita 48, N. N.
4 Baco 47, J. F. Vidal.
11 Duendecilla 47, A. Vásquez.

DOMINGO 15 de abril

1.a CARRERA.— 1.000 metros.—
24 Antañazo 56; N. N.
19 B. Noches 56; Ab. Silva
5 Laja 56; A. Vásquez
20 Maico 56; G. Sepúlveda
12 Molinero 55; N. N.
6 Afortunado 55; H. Caballero
15 Comunera 55; C. Córdova
23 Mister Popeta 55; N. N.
13 Panguipulli 55; F. Poblete
16 Tartufo 55; V. González
2 Chilladura 54; F. Santander
14 Manola 53; J. Araya
17 Las Parras 52; J. González
1 Mecha 52; L. Díaz
4 Formento 51; R. Pacheco
10 Heredero 49; J. F. Marchant
9 Hispanidad 49; L. Jara
8 Tarakanova 49; R. Morales
7 Cilantro 48; N. N.
18 Joya 48; N. N.
22 Aldeana 46; J. E. Cruz
3 Bio Bio 46; J. F. Vidal
21 Cerecita 46; N. N.
11 Izú 46; J. Becerra

2.a CARRERA.— 1.100 metros.—
2 Botamanga 52; N. N.
7 C. de Lorena 52; V. González
6 Francolina 52; J. Araya
10 Gazenia 52; N. N.
9 Gazelle 52; L. Díaz
3 Hibernia 52; R. Morales
8 Madeira 52; J. F. Marchant
1 Pago Pago 52; H. Caballero
5 Precaria 52; P. Flores
4 Siboney 52; L. Céspedes

3.a CARRERA.— 1.100 metros.—
10 Aída 52; L. Díaz
6 Aloma 52; V. González
12 Cigarra 52; L. Céspedes
9 Constitución 52; J. Marchant
3 Chispa 52; P. Flores
4 Doble Suela 52; A. Salazar
8 Envy 52; F. Poblete
7 Nokaway 52; J. Araya
1 Patagonia 52; R. Morales
5 Prodigiosa 52; N. N.
11 Ruptura 52; F. Gómez
2 Viatmina D. 52; H. Caballero

CARRERA A.— 1.000 metros.—
3 Hasta Mañana 61; M. Mockridge
4 Plutón 61; H. Cariceo
1 Lástima 59; L. Araya
2 Amor al Oro 58; G. Toro

4.a CARRERA.— 1.000 metros.—
11 Bigote 57; A. Salazar
10 Jerarquía 56; N. N.
1 Alcamilla 53; F. Poblete
17 Arilanuen 53; P. Flores
15 Crepuscular 53; A. Vásquez
6 Aquisgran 52; L. Díaz
14 Bluff 52; V. González
7 Charratera 52; H. Caballero
5 Francote 52; N. N.
9 Goya 52; C. Moreno
13 Juramento 50; A. Poblete
3 Noble 50; J. F. Vidal
16 Rivalidad 50; J. Marchant
4 Escorpión 49; R. Pacheco
8 Guardavalla 49; N. N.
2 Hablador 49; L. Jara
12 Doña Sol 47; L. Céspedes
18 Proa 46; N. N.

5.a CARRERA.— 1.800 metros.—
1 Haitiano 59; A. Gutiérrez
5 Coventry 57; J. Marchant
11 Macanudo 55; V. González
4 Barman 54; L. Díaz
12 Osorno 54; E. Asenjo
9 Conan Doyle 53; R. Morales
8 Elina 53; P. Flores
7 Rayero 52; A. Salazar
10 L. Oriente 51; H. Caballero
6 Moctelek 50; A. Vásquez
2 Dadinco 48; H. Cáceres
3 Pacífica 47; J. E. Cruz
13 Cuarzo 46; L. Jara

6.a CARRERA.— 1.100 metros.
9 Aventureiro 54; H. Vergara
8 Avigorito 54; F. Gómez
7 Cogotí 54; M. Quezada
16 Como Navaja 54; P. Flores
10 Copenhague 54; L. Araya
5 Chablis 54; H. Caballero
15 Gaucho 54; J. Ortiz
18 Huarache 54; G. Sepúlveda
12 Impetu 54; R. Pacheco
1 Los Lagos 54; N. N.
2 Lotario 54; L. Díaz
17 Marius 54; L. Galaz
4 Migajón 54; J. Araya
6 París 54; A. Gutiérrez
14 Regalito 54; E. Asenjo
19 Sanguinario 54; J. Marchant
13 Tábano 54; A. Vásquez
3 Tonto 54; R. Morales
11 Tontorrón 54; F. Santander

7.a CARRERA.— 1.800 metros.—
3 Empeño 57; R. Morales
8 Centro Half 55; R. Castillo
11 El Mariachi 55; J. Herrera
14 Hearsay 55; G. Sepúlveda
1 Atropellador 54; L. Galaz
6 Royal Ark 54; J. Araya
13 Homérica 53; C. Moreno
4 Pantaleón 52; H. Vergara
10 Sobregiro 52; R. Pacheco
12 Dickky 51; P. Flores
7 Glendal 50; L. Pérez
9 Pasco 47; L. Céspedes
5 Filósofo 46; L. Jara
2 Howdy 46; H. Caballero

8.a CARRERA.— 1.000 metros.—
9 Cinzano 63; A. Gutiérrez
10 Ceylán 60; J. F. Marchant
11 Scapa Flow 57; L. Díaz
4 Spinster 56; F. Santander
8 Chancellor 55; J. Becerra
14 Huemul 54; E. Asenjo
1 Arráncate 51; R. Pacheco
13 Pacífica 50; N. N.
12 Transmarino 50; R. Morales
7 Gabriela 49; H. Caballero
2 Espadín 48; J. Araya
6 Godoy 48; A. Poblete
3 Lucifer 48; J. E. Cruz
5 Neblina 46; J. F. Vidal

9.a CARRERA.— 1.000 metros.—
14 Norfolk 57; M. Quezada
18 Rose Belle 57; L. Díaz
12 Huiliche 56; J. Herrera
15 Aletazo 52; C. Moreno
7 Esbirro 52; N. N.
6 Minorca 52; J. Araya
4 M. Verónica 51; N. N.
9 Diablesa 50; P. Flores
11 El Pampa 50; O. Cáceres
13 Gymkhana 50; A. Vásquez
1 M. Callada 50; L. Céspedes
8 Dernier Cri 49; R. Madariaga
16 La Pochoca 49; J. Villa
17 Magdalena 49; A. Salazar
5 H. de Plata 48; N. N.
10 Peluquero 48; J. E. Cruz
2 Quietita 48; J. F. Vidal
3 Osado 47; J. González

HIPODROMO CHILE

DOMINGO 15 DE ABRIL

PRIMERA CARRERA. — Premio DALILA. — 1,200 metros. — Para Potrancas de 3 años. — Perdedoras.—
3 Pura Cepa 56, R. Aguilar
10 Amor Amor 54, J. E. Cruz
11 Betty O. 54, N. N.
6 Bidú 54, F. Poblete
12 Bolsa Negra 54, R. Pacheco
4 Cápula 54, G. Martínez
8 Fantasiosa 54, H. Caballero
9 Francia Libre 54, E. Canales
13 Hisa 54, V. González
7 Limousine 54, G. Alcaide
5 Lucania 54, V. Jara
1 Porteñita 54, J. F. Marchant
2 Sinpena 54, C. Moreno

SEGUNDA CARRERA. — Premio DALILA. — 1,200 metros. — Para Potrancas de 3 años. — Perdedoras. — Serie B.
12 Giroflee 56, R. Pacheco
13 Queca 56, J. F. Vidal
2 A. Queen 54, R. Aguilar
9 Buona Sera 54, N. N.
1 Canícula 54, L. Pérez
11 Indignación 54, H. Vergara
3 Jovencita 54, J. E. Cruz
5 Kermesse 54, R. Morales
7 Pasadena 54, N. N.
4 Plantilla 54, G. Alcaide
8 The Winner 54, B. Sandoval
10 Tizona 54, V. Madrid
6 Zamacueca 54, G. Sepúlveda

TERCERA CARRERA. — Premio DISETTE. — 950 metros. — Para Potrillos de dos años. — Perdedores.—
8 Aromo 56, L. Céspedes
13 Boreas 56, N. N.
14 Brest 56, F. Poblete
12 Calderete 56, J. M. Vergara
1 Candelori 56, R. Morales
6 Cristophoro 56, H. Vergara
15 Huilichil 56, J. Ortiz
5 Los Alpes 56, N. N.
10 Master Bob 56, R. Castillo
3 Pitril 56, G. Sepúlveda
11 Royal Helmet 56, P. Flores
2 Suárez 56, L. A. Díaz
7 Temperante 56, J. E. Cruz
9 Verdugo 56, H. Caballero
4 Vigésimo 56, N. N.

CUARTA CARRERA. — Premio DILUVIO. — Sexta Serie. —1,500 metros.—
18 Amistad 57, V. González
17 Cilantro 56, N. N.
9 Frutilla 56, L. Araya
4 Kubelik 56, N. N.
5 Santanderina 56, H. Céspedes
3 Yaraví 56, Ab. Silva
1 Bien Jugada 55, M. Ocampo
10 Genial 55, N. N.
16 Radiante 55, J. Ortiz
7 Ulises 55, H. Cabello
15 Ludendorff 54, H. Vergara
8 Cardilla 53, R. Pacheco
11 Zariza 53, M. Quezada
13 Silvia 52, N. N.
14 Sachem 51, A. Vásquez
19 Pulque 50, L. Pérez
6 Horma 48, Julio González
2 La Tregua 46, J. E. Cruz
12 Marinade 46, N. N.

QUINTA CARRERA. — Premio DILUVIO. — Quinta Serie. — 1,500 metros.—
8 Quintiliano 57, P. Flores
9 Fabio 55, R. Morales
11 Firestone 55, Juan Herrera
7 Bede! 52, M. Reyes
14 Heinkel 51, G. Sepúlveda
15 Proa 51, H. Caballero
16 Mamandurria 50, J. Ortiz
1 Rotativa 51, H. Cabello
18 Agricultor 50, L. Céspedes
12 Alhalita 50, J. E. Cruz
17 Mirvam 50, L. Pérez
19 Bondadosa 49, J. Vidal
4 El Mirador 49, J. Araya
6 Enriquito 49, N. N.
2 Balambarassi 48, E. Canales
3 Carísima 49, J. González
5 Chipe Corrido 49, L. A. Díaz
10 Ninhue 48, N. N.
13 Napoleón 47, R. Pacheco

SEXTA CARRERA. — Premio DILUVIO. — Primera Serie. — 1.500 metros.—
2 Haitiano 58, A. Gutiérrez
3 Coventry 57, J. F. Marchant
5 Royal Maid 55, P. Flores
9 La Cucaracha 54, J. Araya
8 Kunihico 50, R. Pacheco
7 Lurigancho 48, N. N.
6 Boca Juniors 47, A. Vásquez
1 Dul 47, J. E. Cruz
10 Personaje 47, J. F. Vidal
4 Bayoneta 46, L. Jara

SEPTIMA CARRERA. — Premio DILUVIO. — 1 500 metros. — Segunda Serie.—
1 El Cacique 61, L. Araya
10 Río de Oro 57, M. Quezada
8 Bohemio 55, Juan Herrera
7 Nebucano 55, H. Vergara
6 Gran Capitán 54, R. Morales
9 Cockney 53, P. Flores
4 Chamorro 52, L. Jara
11 Derviche 51, G. Alcaide
5 Panegírico 49, N. N.
2 Viene Bien 49, R. Pacheco
12 Huilcoco 46, N. N.
3 Manantial 46, J. F. Vidal

OCTAVA CARRERA. — Premio DILUVIO. — Cuarta Serie. — 1 500 metros.—
15 Peñamuro 57, V. Jara
2 Chincolito 55, M. Quezada
6 It 55, Julio González
7 San Pancho 49, A. Poblete
3 Acuarela 53, V. González
12 Aparecido 53, R. Morales
16 Falso Niño 53, Juan Herrera
8 Mickey 53, G. Toro
9 Egazti 52, R. Pacheco
10 Gipsy 52, J. F. Marchant
1 Danubio 51, L. Céspedes
17 Austríaca 50, L. Pérez
4 Mucha Suerte 50, J. E. Cruz
14 Alta Estima 49, J. Becerra
15 Roi Soleil 49, N. N.
13 Altruista 47, A. Vásquez
11 El Huingan 46, J. F. Vidal

NOVENA CARRERA. — Premio DILUVIO. — Tercera Serie. — 1.500 metros.—
14 Karelia 57, Ab. Silva
9 Aramis 56, J. F. Marchant
8 Rivanol 55, J. Ortiz
1 Santa Elena 55, R. Pacheco
7 Canosa 53, J. Araya
15 Contento 53, P. Flores
2 Gringo 53, G. Toro
12 River Plate 52, E. Farías
4 Rotito 52, R. Morales
11 Quintrileo 51, G. Sepúlveda
13 Chispero 50, F. Santander
17 Filósofo 50, N. N.
3 Bakelite 49, L. A. Díaz
6 Siloue 49, Julio González
10 Venezolano 49, J. F. Vidal
5 Bellaco 48, A. Vásquez
16 Boyante 48, L. Jara

BRITISH BROADCASTING CORPORATION

MIERCOLES 11 DE ABRIL DE 1945

HORA CHILENA

De 12 00 a 12 30. 16 64 metros 18 025 megs
De 18 01 a 18 07. 31 25 metros 9 60 megs
De 19 00 a 23 30 31 88 metros 9 41 megs
24 92 metros 12 04 megs
De 19 00 a 23 45 41 21 metros 7 28 megs

12.00 Boletín de noticias.
12.15 Radio-Gaceta (repetición).
18.01 a 18.07 Boletín de noticias
19.00 Noticias en títulos. Anuncios. Resumen del programa de hoy. Prólogo.
19.15 Música ligera (1.a parte).
19.30 Comentario, por Salvador de Madariaga.
19.45 Música ligera (2.a parte).
20.00 Boletín de noticias.
20.15 Comentario sobre Rusia, por Alexander Werth.
20.30 Programa musical.
20.45 Southy y P. Guedalla char la por J. L. Plaza.
21.00 Música de los países aliados.
21.15 Radio-Gaceta.
21.30 Música ilustrativa.
22.00 Boletín de noticias.
22.15 Comentario, por Salvador de Madariaga (repetición).
22.30 "Rapsodia en Discordia", escrita y dirigida por Pedro Wessel, música de Alan Paul.
23.15 Boletín de noticias.
23.30 Epílogo. Resumen del programa para mañana. Himno nacional.
23.45 Fin de la transmisión.

Exito de la Compañía López Marín y Juan Leal en la Carpa San Martín

A pedido del público que domingo y lunes llenó las localidades del Teatro Carpa, hoy miércoles anuncia la Empresa en vermouth y noche las últimas reposiciones de la hermosa comedia de Carlos Illanes y Luis de Lagos: "Esclavos de la tierra", seguido del éxito de las audiciones de Radio del Pacífico, "Carrusel del aire". "Las copuchas del colegial" y "Lo que cuentan las canciones", donde tuvieron un triunfo el dúo Gullo del Solar y el gaucho Mutinelli.

Mañanas jueves estrena la Compañía de Comedia la hermosa obra de Miguel de Unamuno: "Todo un hombre" y nuevos números en el acto de variedades por todo el elenco de Radio del Pacífico.

CRUZADA DE ARTE EN el TEATRO DEL PUEBLO

En aras de un mayor progreso del arte obrero se han unido los Conjuntos Carlos Gardel y Minerva, cuadros que se pondrán en trabajo para presentar cada 15 días una obra en tres actos de autores nacionales escenificando obras como "La Silla Vacía", "Golondrino", "Malditas sean las Mujeres", "El dolor de callar", "El tribunal de honor", y muchas otras que sería largo enumerar las que se pondrán en escena con su decoración completa gracias al esfuerzo de estas dos entidades artísticas.

Con este objeto ambas directivas citan a todos sus componentes y a todas las personas que deseen cooperar en esta labor ardua por cierto que se proponen seguir y para lo cual esperan que los aficionados sabrán corresponder con su entusiasmo y abnegación al triunfo de estos ideales de suyo nobles y sinceros.

"RAPSODIA EN DISCORDIA"

Los oyentes de la BBC. de Londres tendrán ocasión de oír esta semana una nueva comedia musical, cuya letra y música han sido escritas especialmente para la transmisión radiofónica a América Latina. Se trata de una obra de radio-teatro entretenida y agradable: se titula "Rapsodia en discordia", y Peter Wessel es el autor del libreto, y Alan Paul de la partitura. No es una obra trascendentalmente seria: de ambiente ligero y gracioso, es la historia de dos hombres que toman parte en un concurso musical, y debido a una serie de casuales e imprevistas circunstancias, presentan una obra compuesta a base de la misma tonada. Aunque cada uno de ellos trata el motivo en forma diferente, el hecho de que la melodía básica sea la misma no deja de causar extrañeza y cierto recelo. La esposa de uno de los autores contribuye con su ingenio a aclarar la atmósfera ya demasiado cargada, proponiendo que los dos hombres vuelvan a armonizar la tonada convirtiéndola en una rapsodia sinfónica. Lo que llevan a cabo en medio de la satisfacción de todos, concluyendo la obra en un ambiente de general alegría por el éxito que la rapsodia alcanza al ser interpretada por una orquesta en un concierto público. Esta comedia musical será producida entre el micrófono por el propio autor Peter Wessel, y los principales papeles estarán a cargo del chileno Roberto Parada, Violeta Marquesita, de la Argentina; Ofelia Segreda, de Costa Rica, y Jorge Rodríguez. Además toman parte en ella entre otros Juan Lambert, Ernesto Solano, y Enrique Lyon Young. Interpretará la parte musical la Orquesta de Variedades de la BBC, dirigida por Charles Shadwell.

"Rapsodia en discordia" se transmitirá en el programa latinoamericano de la BBC, hoy miércoles 11 de abril a las 22.30, volviendo a transmitirse a las 19.15 del viernes próximo, por las bandas de 24.92 y 31.88.

SIND. PROFESIONAL DE ACTORES

El Sindicato Profesional de Actores cita a reunión general a sus socios para hoy miércoles 11 de abril a las 15 horas en el local de Monjitas 759, tercer piso.

Se encarece la asistencia y puntualidad en la hora por haber importantes y urgentes asuntos que tratar.

"EL ALBA Y LA NOCHE"

Maruja García que ha reanudado sus actividades en sus estudios de Merced 738 está preparando el precioso ballet "El Alba y la Noche" con música de Rimsky Korsakoff y coreografía de la misma. Con trajes y decorados de la más alta originalidad este ballet, que será estreno absoluto, habrá de llamar poderosamente la atención por su argumento lleno de poesía.

SINDICATO CIRCENSE DE CHILE

El Directorio del Sindicato Circense de Chile pone en conocimiento de los socios en general que el jueves 12 se llevará a efecto la primera reunión ordinaria con la cual la institución inicia su período de sesiones para luchar por el engrandecimiento de ésta en su nuevo local social ubicado en la calle Monjitas 759, Casa del Teatro.

LA SOC. DE AUTORES TEATRALES Y EL ESTRENO DE LA "REINA DEL ARIEL"

La Sociedad de Autores Teatrales de Chile, ante el próximo estreno de la opereta "La Reina del Ariel" en el Teatro Municipal de Santiago, de que son autores sus miembros Federico Longás y Carlos Krahn (Gabriel de Lara), se ha impuesto un deber de auspiciar esta obra, que está, sin duda, a la altura de las mejores extranjeras y cuyo destino es trasponer las fronteras como un alto exponente de la opereta.— Carlos Cariola, presidente.— Rogel Retes B., secretario.

B O X

ESTA JUSTIFICADO EL INTERES POR EL MATCH DE BUCCIONE Y CARRILLO

PELEAN EL SABADO PROXIMO EN EL TEATRO CAUPOLICAN.—AMBOS TIENEN EN VISTA LA POSIBILIDAD DE UN ENCUENTRO CON FERNANDITO

El sábado, en el Teatro Caupolicán, se realizará un programa boxeril organizado por la Empresa Simonet, y cuyo cartel de peleas es de indiscutible interés.

En el combate de fondo se enfrentarán Humberto Buccione, el agresivo y fuerte peleador nacional, y el peruano Luciano Carrillo.

En las dos oportunidades anteriores en que el púgil peruano nos visitara, los promotores trataron de concertar esta pelea, pero por una u otra circunstancia, no fué posible verlos en el ring. Es así, que tanto Buccione como Carrillo, debieron postergar sus deseos de enfrentarse.

El chileno, que hace pocos días ha sido nuevamente solicitado por el Luna Park de Buenos Aires, donde dejó muy buena impresión, a pesar de haber sido derrotado, necesita, en esta oportunidad obtener el triunfo porque ello le haría subir sus bonos en el país vecino lo que lógicamente se traduciría en mejores entradas.

Por su parte Carrillo, que hace sólo dos meses obtuviera un empate con Carabantes, que no lo satisfizo, está deseoso de mostrar a los aficionados que esta performance ante Carabantes, que aunque no fué mala, estuvo lejos de mostrarlo en las condiciones que hoy ostenta.

Por otra parte, encontrándose en el país el crack Fernandito, ambos, tanto Buccione como Carrillo, están deseosos de conseguir una chance ante tan destacado púgil.

Por todas estas circunstancias, como también por el magnífico estado de entrenamiento que muestran ambos adversarios, el sábado en el Caupolicán presenciaremos un combate llamado a dejar satisfechos ampliamente a los fanáticos.

LAS PRIMERAS PELEAS DE LA NOCHE

Si bien es cierto el combate de fondo es de primera categoría, no es menos verdad que las peleas previas son también dignas d considerarse. Es así cómo en el primer match de la noche, tendremos una vez más la oportunidad de ver actuar a Arturo Guzmán, el recio Mollino de Sewell que deberá esta vez afrontar una prueba que lo obligará a desplegar su reconocido empuje ante Jorge Flores, peso pluma que en sus tres presentaciones en el campo rentado ha obtenido otros tantos triunfos, y quien, seguramente, entrará dispuesto a conservar su posición.

En el segundo match de la noche, subirá a hacer su tercera pelea por la "Selección Simonet", Guillermo López, que ya derrotó a Márquez y a Remis, en forma concluyente. López, uno de los finalistas indicados, deberá esta vez actuar ante Mario Torres.

Por último, y antes de subir los peleadores de fondo al ring lo hará Nicolás Taiba, el científico ex campeón sudamericano de peso liviano, que actúa hoy en los mediomediano, con singular éxito. Las últimas performances de Taiba nos revelan a un muchacho que tiene un buen porvenir.

Al efecto, sus tres últimos combates de amateur los hizo ante Valenzuela, Roberto Caré y Juan Barrientos. A los dos primeros los ganó por puntos en forma clara, y en cuanto a Barrientos, a éste lo noqueó al primer rund en forma sensacional. Su debut en el profesionalismo, hecho sólo hace algunas semanas en Rancagua le permitió a Taiba anotarse otro K. O. esta vez al segundo round sobre Kid Varona.

En resumen, Taiba se presenta como uno de los profesionales que tiene mucho porvenir.

El programa completo de la reunión del sábado en el Caupolicán, es el siguiente:

8 rounds: Arturo Guzmán con Jorge Flores.

8 rounds: Guillermo López con Mario Torres.

8 rounds: Nicolás Taiba con Humberto Maturana.

10 rounds: Luciano Carrillo con Humberto Buccione.

ENRIQUE MOYA, MANAGER DEL CUATRO NACIONES

El directorio del Club Cuatro Naciones ha contratado los servicios del señor Enrique Moya para que desempeñe el cargo de manager de la institución.

Con este motivo, este club de box cita a todos sus peleadores para que concurran diariamente a entrenamiento en el gimnasio de la institución. Se ruega encarecidamente la asistencia por estar próximo a iniciarse el Campeonato de Novicios que organiza anualmente la Asociación de Box de Santiago.

SE ANUNCIA POSIBLE VISITA DE ARSENAL A BUENOS AIRES

NOTAS DEL FUTBOL RIOPLATENSE

BUENOS AIRES.— Los directores del Arsenal Fútbol Club están considerando una propuesta de la Asociación del Fútbol Argentino para que su equipo realice una visita a la América del Sur y dispute siete partidos, pero las actuales restricciones hacen improbable la jira. El promotor también sugiere la visita de un equipo profesional argentino a Gran Bretaña, para después de la guerra.

El pedido de la Asociación del Fútbol Argentino para la contratación de árbitros británicos, continúa sin solucionar debido a las actuales restricciones de los viajes al exterior.

Entrevistados varios miembros del consejo directivo de la Asociación del Fútbol, manifestaron que nada conocían del asunto, por cuanto en ningún momento se iniciaron trabajos de tal naturaleza. Mas como el cable hace mención también al promotor, no sería difícil que alguna persona efectuase gestiones con ese propósito. De ser cierto, no sería, en verdad, la mejor ocasión para contratar a ningún equipo de Gran Bretaña. Todos han sufrido las consecuencias de la guerra y sus filas quedaron raleadas. El fútbol que actualmente se practica en las canchas inglesa ha perdido mucho de su valer y calidad. Por otra parte, los equipos juegan integrados por elementos de todo orden y los campeonatos se realizan sin la normalidad que antes acusaban.

LESIONADO D'AMBROSI

Resultó lesionado en el partido contra Platense, el puntero derecho de River Plate, D'Ambrosi, razón por la cual no podrá jugar el domingo. Muñoz, que se está restableciendo de la lesión que lo aquejaba es muy probable que reaparezca ocupando dicha plaza. En lo que respecta a Giudice, se entrenará pasado mañana, aprovechándose dicha oportunidad para constatar su estado físico. De hallarse en condiciones haría su debut frente a Newell's Old Boys.

DECLARARON

Prestaron ayer declaración ante los miembros del tribunal de penas, los jugadores D'Alessandro y Sosa, a raíz del incidente sostenido en ocasión del cotejo amistoso entre Boca Juniors y Racing, y que motivó su suspensión provisional.

EL CENTRO MEDIO LEMMI

Las autoridades del Club Independiente, que habían resuelto cancelar las tramitaciones para obtener el concurso del centro medio Lemmi, aduciendo como razón el elevado precio solicitado, han decidido reanudarlas. Esta noche realizará reunión la directiva de la entidad de Avellaneda para considerar una nueva propuesta que formularía a Banfield basada en la permuta de jugadores y entrega de una suma en dinero cuyo monto se fijaría oportunamente.

20 MIL POR FIORE

Las autoridades de Newell's Old Boys, a requerimiento de las de Rácing Club, fijaron precio por la transferencia del entreala Fiore. Solicitan $ 20 000 y la cesión de Félix Díaz. Es probable que la directiva del club de Avellaneda se reúna hoy a fin de considerar la propuesta.

C. D. MAGALLANES

—Hoy habrá reunión de los infantiles del Club Deportivo Magallanes a las 19 horas en Huérfanos 1492.

—En la última sesión fueron aceptados como socios los jugadores Antonio Sánchez, Leonardo Cerda, Luis Corrales y Atilio Viera.

—El domingo próximo se iniciará el torneo de apertura de la Sección Cadetes en las divisiones especial juvenil y primera infantil. En la reunión de hoy se avisará la cancha donde se jugarán los partidos.

Los siguientes jugadores han sido elegidos capitanes para la temporada de 1945:

División especial: Valentín Beperet; vice capitán, Aarón Reyes.

División juvenil: Manuel Arredonde; vice capitán Luis Figueroa R.

Primera infantil: Luis Figueroa; vice capitán Tulio Pérez.

Segunda infantil: Sergio Provideli; vice capitán, Jermán González.

Tercera infantil: Eduardo Saavedra; vice capitán Eduardo García.

Se ruega pasar a firmar los formularios de división especial a los jugadores Luis Parra, Manuel Flores y René Muñoz, en la secretaría del club, de 18.30 a 19.30 horas.

—Se necesita en el club Magallanes al jugador Raúl Valle.

AJEDREZ EN LA CIA. CHLENA DE ELECTRICIDAD

En el Club Deportivo de la Compañía Chilena de Electricidad, ubicado en Santo Domingo 736, a las 18.30 horas de hoy, el campeón de Costa Rica de ajedrez, Joaquín Gutiérrez, dará una charla de carácter técnico sobre el deporte-ciencia.

El miércoles próximo, en el mismo local, René Letelier dará una conferencia sobre el último torneo internacional de Mar del Plata.

DIRECCION GENERAL DE OBRAS PUBLICAS
DEPARTAMENTO DE PUERTOS

PROPUESTAS PUBLICAS

Llámase a propuestas públicas para la construcción de una bodega, pavimentos, vías férreas, cierros, etc., en el puerto de TOCOPILLA, las que se abrirán simultáneamente el día 3 de Mayo, a las 16 horas, en la Dirección del Departamento, Avenida Bulnes 79, 8.o piso, Santiago, y en la Intendencia de Antofagasta.

Bases y antecedentes en la Sección Estudios del Departamento de Puertos y en la Dirección Fiscal del Puerto de Antofagasta, de 16 a 18 horas.

EL DIRECTOR DEL DEPARTAMENTO

PROGRAMA DE RADIO DE ONDA CORTA EN CASTELLANO DESDE LOS EE. UU.

Estación	Megs	Metros
	6 37 Megs	47 10 metros
WLWS-1	15 200 Megs	19 74 metros
	15 200 Megs	19 74 metros
	78 32 Megs	38 30 metros
	18 180 Megs	16 50 metros
WLWS-2	18 180 Megs	16 50 metros
	11 710 Megs	25 62 metros
	11 710 Megs	25 62 metros
	15 250 Megs	19 67 metros
WLWK-	60 80 Megs	49 34 metros
WNBI-	96 70 Megs	31 02 metros
	17 800 Megs	16 85 metros
WLWO-	95 90 Megs	31 28 metros
WCRC-	11 830 Megs	25 36 metros

Horas: 6 45 a 8 30; 8 45 a 10 15; 18 00 a 20 15; 6 45 a 8 30; 8 45 a 10 15; 11 45 a 15 30; 18 00 a 20 15; 20 30 a 22 15; 18 00 a 20 15; 20 30 a 2 00; 6 45 a 8 45; 18 00 a 18 45; 19 00 a 2 00; 13 00 a 24 00.

MIERCOLES

6.45 Música.
7.00 NOTICIAS.
7.15 La Página Femenina
7.30 Clásicos bailables.
7.45 Música.
8.00 NOTICIAS.
8.15 El Ideal de Lidia Morales
8.30 Música.
8.45 Alejandro Sux habla.
9.00 NOTICIAS.
9.15 Música.
9.30 El Departamento de Estado y la Paz.
10.00 NOTICIAS.
10.15 Fin de la transmisión.
11.45 Música.
12.00 NOTICIAS.
12.15 Los Panchos.
12.30 Noticiario Cultural. Quijano.
12.45 Música.
13.00 NOTICIAS.
13.15 Música.
13.30 Mesa Redonda Interamericana.
14.00 NOTICIAS.
14.15 Música.
15.00 NOTICIAS.
15.15 Música.
15.30 Fin de la transmisión.
18.00 NOTICIAS.
18.05 Comentario de actualidad.
18.15 Música.
18.30 La hora del Niño. M. Bini.
18.45 Música.
19.00 NOTICIAS.
19.15 Hable Hollywood.
19.30 Eva Garza y Orquesta Panamericana.
20.00 NOTICIAS.
21.10 Comentaristas norteamericanos.
21.15 Néstor Chavres y Orquesta Panamericana.
21.45 Hable Fabregat.
22.00 El mundo desde Radio City.
22.30 Música.
23.00 NOTICIAS.
23.15 Música.
23.30 El Desfile de las Américas.
24.00 NOTICIAS.

La "Cira" está haciendo su segunda producción

En los estudios V.D.B., por cuenta de la Compañía Productora de Película "Ramírez y Jiménez" (CIRA), prosigue la filmación de la nueva película chilena, que está llamada a gustar por la variedad y originalidad de su argumento y el elenco de intérpretes que en ella intervienen. Se trata de "Casamiento por poder" película que está basada en un escrito de Fernando Jiménez de los Cisneros; la dirección está a cargo del conocido director José Bohr; jefe de producción el periodista de cine, Alfredo Patiño Manríquez; el sonido está bajo la responsabilidad de Ricardo Vivado, y la cámara de Enrique Soto; los decorados han sido diseñados y ejecutados por Torti y Godofroy, y el maquillaje es hecho por Salvador Beltrán.

El elenco de intérpretes ha sido cuidadosamente elegido, con el fin de que cada uno esté de acuerdo con el personaje del argumento. Es así como veremos a Alejandro Lira, Jorge Reynó, Rolando Caicedo, Esther Soré Juan Carlos Paz, Plácido Martín, Cora Díaz, Gabriel Araya, Nora Walker, Anita Beltrán y Blanca Sáez.

REAL TELEFONO 65555 SANTIAGO TELEFONOS 32898 y 33444
TEATROS DE LA COMPAÑIA CHILENA DE ESPECTACULOS

Matinée a las 3 P. M. Tarde 6.30 Noche 10
Estreno de la producción Paramount:
Triunfo sin Gloria
(Mayores y menores)
Interesante film a cargo de JOE MC CREA
Complemento de variedades instructivas musical y Noticiario Paramount.

Matinée a las 3 P. M. Tarde 6.30 Noche 10
(Mayores y menores)
La bella actriz mexicana MARIA FELIX en el film en colores:
CHINA POBLANA
Complemento: Sinopsis y Noticiarios.
Próximo estreno: EL MEDICO DE LAS LOCAS, (De Javier de Montepin) por Ramón Pereda.

VICTORIA
FUNCIONES A LA 1.10, 3.15, 5.15, 7.10 y 9.20 P. M.
HOY
Band y Salas presenta al Gran COMICO MEXICANO MEDEL en:
LA VIDA INUTIL DE PITO PEREZ
PARA MAYORES
HOY

CIA. NACIONAL DE TEATROS S. A. CHILENA
LOS MEJORES ESPECTACULOS HOY EN LOS MEJORES TEATROS

CENTRAL FONO 33555 — SANTA LUCIA FONO 61379
3 P. M. - 6.15 - 9.45 P. M. ¡EN AMBOS TEATROS!
GARY COOPER en una deliciosa comedia romántica, sólo para mayores con Teresa Wright.
"EL MUJERIEGO"

CONTINENTAL FONO 60735 — CERVANTES FONO 88569
3 P. M. - 6.15 - 9.45 P. M. PRIVILEGIO de MUJER por Charles Boyer e Irene Dunne (Mayores)
2.15 - 6 P. M. - 9.30 P. M. ¡PREESTRENO! (Mayores y menores) "LA CANCION DE BERNARDITA"

ORIENTE FONO 41345 — ALCAZAR FONO 80122
6.10 y 9.40 P. M. ¡En ambos teatros! 6 y 9.40 P. M.
"EL MUJERIEGO"
por GARY COOPER y TERESA WRIGHT
(Sólo para mayores)

ALAMEDA FONO 91254 — PORTUGAL FONO 51473
5.30 y 9 P. M. ¡Subyugante drama de pasiones encontradas, sólo para mayores en ambos teatros!
"NAUFRAGOS"
Además, ALAMEDA: QUE LINDO ES JALISCO — Además PORTUGAL: EL CANTOR NOCTURNO

IMPERIO ESTADO 239 AGUSTINAS 867 FONO 32627
ALEJANDRO FLORES — ELOISA CAÑIZARES
6.30 P. M. 10 P. M.
¡SEPTIMA SEMANA TRIUNFAL!
"¡CELOS!..."

Operetas y zarzuelas, hoy en el Municipal

La Compañía de Operetas que encabezan Franca Boni y Victoria Sportelli, y que con tan brillante éxito trabaja en el Municipal, está anunciando ya sus dos últimas semanas de actuación.

Hoy, en función de vermouth, se reprisará una vez más, la preciosa opereta con música de Franz Schubert, "La casa de las tres niñas", cuyo argumento gira en torno de la vida del célebre compositor. En la noche, se repetirán las joyas de la zarzuela española: La corte de Faraón y La verbena de la paloma obras con las cuales esta Compañía se ha anotado un éxito grande. Mañana jueves en vermouth, se reprisará la opereta de Kalman, La Bayadera, dándose en la noche por última vez, "La casa de las tres niñas".

Hoy debuta Chilote Campos en el escenario del Balmaceda

La empresa del Balmaceda aprovechando la visita que nos hace el aplaudido folklorista "Chilote" Campos, de paso al norte, presenta hoy al popular artista criollo.

En esta ocasión viene acompañado de los Trovadores Coquimbanos Hermanos Campos, cantores de pura cepa popular, hijos del pueblo, nacidos en la playa Guayacán, y contratados recientemente por "Victor" para grabar canciones marineras.

La presentación estará combinada con cine y las variedades de Pepe Olivares, que han obtenido brillante éxito. "Chilote" Campos actuará en este teatro sólo dos día para partir al norte.

ATRACCIONES EN "LA QUINTRALA"

Los populares artistas mexicanos que llevan el nombre de Los Cuates Castilla, continúan actuando con singular éxito en "La Quintrala", donde se han convertido en los regalones del público.

Hoy trabajarán en los "shows" de la tarde y de la noche junto con la cancionista chilena Aída Salas; la cantante Alba Mery, "La voz Gris"; Giselle Chrys, Alejandro Lira, Buddy Day y su orquesta y el cantor Roberto Díaz y su Típica.

FESTIVAL EN HONOR DE RODOLFO ONETTO

Proporciones promete alcanzar el festival en honor y despedida de Chile del galán Rodolfo Onetto, que en los dos últimos años fué uno de los puntales en la Compañía Córdoba Leguía. Rodolfo Onetto ha sido contratado por el primer actor argentino Enrique Serrano para hacer la temporada oficial de este año y también deberá actuar en las películas de la Argentina Sono Film.

Este festival se verificará en la noche del lunes próximo en el teatro Baquedano, sobre la base de la comedia cómica "Cine Teatro y Radio" original de Lucho Córdoba. Esta obra será interpretada por toda la Compañía de Olvido Leguía y Lucho Córdoba, en homenaje a Onetto.

Habrá un extraordinario acto de variedades.

FUNCIONES TEATRALES EN EL PARQUE BULNES

En la mañana de hoy, de 11 a 12, como se ha anunciado, dos aviones volarán sobre Santiago y desde el espacio lanzarán volantes multicolores que significará, cada uno de ellos una entrada gratuita a las múltiples atracciones con que cuentan el Parque Bulnes, entre las cuales tenemos los espectáculos que la Compañía de Elena Puelma ofrece noche a noche en el Teatro del Parque.

Con los vales que contiene cada volante se puede participar al mismo tiempo en el concurso del "chuico millonario", que es la atracción del momento y que tanto entusiasmo ha despertado, ya que cualquier persona, con sólo adivinar el número de pesos fuertes que contiene el "chuico" puede llevárselo.

INTERES POR EL ESTRENO DE "LA REINA DEL ARIEL"

A medida que se aproxima la fecha del estreno de "La Reina del Ariel" fijada para el miércoles próximo por la Compañía Franca Boni-Victoria Sportelli, se acrecienta el interés que ha despertado en el público.

Artistas, coro, cuerpo de baile y orquesta, bajo la dirección artística de Italo Bertini y la musical del maestro Enrique Giusti, ensayan la obra con verdadero cariño, con el fin de que su estreno, constituya un verdadero acontecimiento artístico y social. Argumento y música, sabiamente combinados y a la altura de las mejores obras en su género, harán que el público pase un par de horas, de emoción, alegría y arte.

La artista húngara Kato Kery ha llegado a Santiago

UNOS MOMENTOS DE CONVERSACION CON LA DISTINGUIDA ACTRIZ Y CANTANTE

Procedente de Buenos Aires, donde se encuentra radicada desde hace algún tiempo, ha llegado a nuestra capital la actriz y cantante húngara Kato Kery con quien tuvimos el gusto de mantener ayer una interesante y amena charla de arte. Kato Kery, artista de vastísima cultura, ha viajado por el mundo en jiras artísticas y nos expresa que uno de los pocos países que le faltaba conocer era Chile, abrigando, desde hace tiempo, el vivo deseo de llegar hasta nuestro país y apreciar la reconocida cultura del público chileno. Deseaba, nos agrega hacerme conocer y conocer este bello país que lo sabía muy similar a mi patria. Y esto lo he podido confirmar, con intensa alegría y satisfacción, porque al pasear por las calle de Santiago, me ha parecido pasear por las calles de Budapest; hay similitud en su ambiente de vida, en sus calles y paseos, en su arquitectura y en su clima. Con simpática expresión, Kato Kery nos dice: Ojalá que a Chile le gustara yo tanto, como a mí me ha gustado Chile.

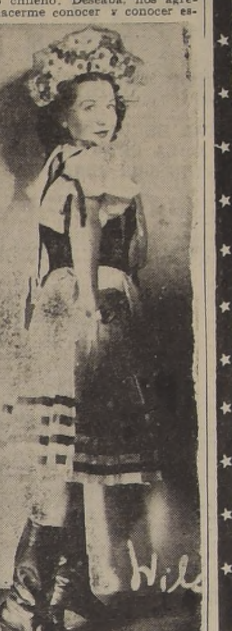

Kato Kery

Nacida en Budapest, Kato Kery, cursó sus estudios de canto en el Conservatorio del Estado, y después debutó en la Opera, siguiendo su carrera lírica y conquistando señalados éxitos en el país y en el extranjero. Posteriormente ha cultivado el género de operetas, género nacido en Viena y Budapest, y donde ella pudo impregnarse de su estilo bajo las direcciones de los propios autores, obteniendo triunfos brillantes, triunfos que nosotros comprendemos al apreciar su agraciada figura, su escuela de canto y la intensidad de su temperamento artístico.

A una pregunta nuestra, la artista nos contesta que cuando no actúa en operetas, cultiva un género internacional de canciones que canta en siete idiomas y que estima habrán de ser una interesante novedad para nuestro ambiente; estas interpretaciones han sido un éxito en Buenos Aires, nos dice, al transmitirlas por la Radio Belgrano, emisora de la cual soy artista exclusiva. Respecto a los propósitos de su viaje a Chile, Kato Kery nos repite que, como conoce la cultura del público chileno, estima que para un artista, la estada en Chile significa un paso más en su carrera artística, y que por ello tiene vivos anhelos de enfrentarse a nuestro público, lo que cree realizará en audiciones de radio y en algunos escenarios de la capital.

Al hacer recuerdos de su país, Kato Kery expresa su tristeza por la situación que aflige a su patria; pero, la gentil artista, al despedirse, nos repite, con expresiva sinceridad, que se encuentra encantada de haber realizado su deseo de llegar hasta este bello y culto país de los chilenos.

Viernes NORMANDIE
¡UNA MUJER CON LA QUE DON JUAN NO CONTABA!
DON AMECHE · JOAN BENNETT
en
¡Cuidado CON LAS FALDAS!
BILLIE BURKE · FRANK CRAVEN
ALAN DINEHART ·
20th
ESTA PELICULA NO VOLVERA A EXHIBIRSE EN SANTIAGO HASTA DESPUES DE 60 DIAS DE ABANDONAR EL NORMANDIE
Publicity

MAÑANA MIAMI
LA MAS GRANDE PRODUCCION DE
RAIMÚ
LA PELICULA QUE HA BATIDO TODOS LOS RECORDS DE ENTRADAS EN EL MUNDO.
La Mujer del PANADERO
con
Ginette LECLERC
He aquí a un Raimú único y no superado. Bonachón, cándido, burgués, con una mujer demasiado temperamental y ardiente... y un pequeño pueblo burgués incapaz de comprender la tragedia de un marido traicionado.

HOY 3 PM 6.15 9.30 P.M. METRO
Sólo para mayores de 15 años
BANDERA 141 ★ TELEFONO 83361
MATINEE PRECIO UNICO $ 6.
VERMOUTH Y NOCHE PLATEA · BALCON $10. $6.
¡TODA EN CASTELLANO! PELICULA Metro Goldwyn Mayer
LA LUZ QUE AGONIZA
¡TODA EN CASTELLANO!
CHARLES BOYER — INGRID BERGMAN — JOSEPH COTTEN
¿Cuantas veces ha visto Ud. "LA LUZ QUE AGONIZA"?
NO VOLVERA A EXHIBIRSE EN SANTIAGO HASTA DESPUES DE 60 DIAS DE ABANDONAR EL METRO
Las localidades de la Función Nocturna como las de Vermouth, también son numeradas y pueden reservarse hasta media hora antes de la función.
Avisamos a nuestros clientes de la Función Nocturna, que la película de fondo comienza a las 10.08 P. M., horario que facilita la contemplación completa de "LA LUZ QUE AGONIZA", para aquellas personas que comen tarde o viven lejos.
Metro Goldwyn Mayer

"¡Celos...!" sigue triunfando en el Imperio

Cada vez despertando mayor entusiasmo en nuestro público, ha entrado a su séptima semana triunfal de representaciones consecutivas la magnífica comedia dramática de Louis Verneuil: "Celos", que Alejandro Flores y Eloísa Cañizares interpretan con tanta maestría en el teatro Imperio.

"Celos", que ya está próxima a cumplir las cien representaciones consecutivas, sube nuevamente hoy a escena en ambas funciones del Imperio, a las 18.30 y 23 horas.

Teatro SANTIAGO
PROXIMO ESTRENO
LA MEJOR NOVELA DE XAVIER de MONTEPIN
La inventiva poderosa de Javier de Montepin culmina en esta novela de pasión, de misterio, de crimen y de muerte.
¿Quiere Ud. conocer un asilo de locas, manejado por un médico diabólico?
¿Quiere saber de lo que es capaz un elegante y joven bandido, a quién acosa el ansia de dinero?
"EL MEDICO DE LAS LOCAS"
con RAMON PEREDA
ADRIANA LAMAR · MIGUEL ARENAS · C. LOPEZ M.
Asista Ud. al fusilamiento de un hombre inocente y a las sesiones secretas de unos criminales, que abusando de su inteligencia tejen la más ingeniosa y terrible intriga para apoderarse de la inmensa fortuna de una loca...
La audacia, la sangre fría, el talento y la buena suerte ayudan a los temibles y cínicos personajes de esta novela, verdaderos abortos del infierno.
Distribución: IBARRA Y CIA.

PRONTO Estreno
Lucho CORDOBA en ¡Y HOMBRE cayó al RIO!
UNA GRAN PRODUCCION COMICA Dirigida por Eugenio DE LIGUORO.
LUCHO PILILO!.... LUCHO ARGENTINO!... LUCHO MEXICANO!... LUCHO CURA!...
Distribución: Soc. Cinem. BAND y SALAS Ltda.

SALGA HOY A LA CALLE A PRESENCIAR EL BOMBARDEO DE SANTIAGO
DOS AVIONES VOLARAN DE 11 A 12 DE LA MAÑANA Y LANZARAN AL ESPACIO 50 MIL ENTRADAS GRATIS PARA EL GRAN PARQUE DE ATRACCIONES BULNES.
Con ellas podrá usted divertirse en el Parque y participar en el concurso del Chuico Millonario.— Acierte a adivinar cuántos pesos fuertes contiene el chuico y éste será suyo.
Vaya esta noche al festival del Teatro Imperial y coopere así a la campaña de alfabetización que auspicia el Gobierno.— Numerosos artistas radiales y teatrales actuarán en este festival.
Entreténgase en el Tren Fantasma; el Palacio de la Risa; la Casa de Locos; las Sillas Voladoras; los Autos Skootes y demás juegos mecánicos del Parque.— Con los volantes que arrojarán los aviones puede divertirse gratis.
No olvide que la compañía cómica de Elena Puelma trabaja todas las noches en el Teatro del Parque y le ofrece agradables y risueños espectáculos.

GUIA DEL ESPECTADOR .. TEATROS, CINES Y VARIEDADES

TEATROS

IMPERIO. — Estado número 239. — Teléfono número 32627. Alejandro Flores-Eloisa Cañizares. — Vermouth y noche: ¡Celos!...

MUNICIPAL. — Agustinas esquina San Antonio.— Teléfono N.o 83904.— Vermouth: La casa de las tres niñas. Noche: La verbena de la paloma y La Corte de Faraón.

CINES

ALAMEDA. — Bernardo O'Higgins número 2987 — Teléfono N.o 91254.— Vermouth y noche: Náufragos y Qué lindo es Jalisco.

ALCAZAR. — Avenida Brasil número 373 — Teléfono número 80122. — Vermouth y noche: El mujeriego.

ANDES. — Avenida Irarrázaval número 485. — Teléfono número 43811 — Vermouth y noche: La casta Susana y La amarga verdad.

AVENIDA. — Avenida Vicuña Mackenna N.o 624.— Teléfono 84968 — Vermouth y noche: La casta Susana y La casa de los millones.

AVENIDA MATTA. — Avenida Matta N.o 618 — Teléfono N.o 51455 — Vermouth y noche: Ahí está el detalle y La casta Susana.

ALMAGRO. — Plaza Almagro. — Teléfono número 83425. — Rotativo: La casta Susana, Náufragos y El valle del olvido.

AMERICA. — Ñuble número 890 — Teléfono número 52443.— Rotativo: Todo por la música, Su media naranja y Amarga verdad.

APOLO. — Victoria número 768. — Teléfono número 57746.— Rotativo: Amor desnudo, El rey vagabundo y Juegos erizados.

BAQUEDANO. — Plaza Baquedano — Teléfono número 65050.— Matinée, vermouth y noche: Cuando quiere un mexicano y La casta Susana.

BLANCO ENCALADA. — Avda. Blanco Encalada N.o 2820.— Teléfono 91787. Rotativo: Aventuras de Marco Polo y El valle del olvido.

BRASIL. — Plaza Brasil. — Teléfono número 80306.— Vermouth y noche: Ojos acusadores y Hoy es mañana.

BALMACEDA. — Artesanos número 841 — Teléfono número 58702 —. Vermouth y noche: Verdejo gasta un millón y Agregados.

CARRERA. — Avenida B. O'Higgins número [illegible] Teléfono número [illegible] Matinée vermouth y noche: La casta Susana y Las aventuras de Marco Polo.

CAPITOL. — Avenida Independencia 224. — Teléfono número 89581 — Rotativo: Qué lindo es Jalisco, El puerto de los 40 ladrones y fin Capitán América.

CAUPOLICAN. — San Diego número 858. — Teléfono número 85912 — Vermouth y noche: Compañía de Comedias Cómicas de Alvaro Puga. Estreno de la obra: El caballero del frac requisado y Homenaje al primer actor cómico, Pepe Rojas. El cine exhibe además "Grito de rebelión".

CENTRAL. — Huérfanos número 930. — Teléfono número 33555 — Matinée, vermouth y noche: El mujeriego.

CERVANTES. — Matías Cousiño 134. — Teléfono número 88569 — Matinée, vermouth y noche: La canción de Bernardita.

CLUB DE SEÑORAS. — Monjitas N.o 743. — Teléfono número 38550 Rotativo desde las 17 horas: La casta Susana y Náufragos.

CONTINENTAL. — Plaza Bulnes número 41. — Teléfono número 60735 Matinée, vermouth y noche: Privilegio de mujer.

COLON. San Pablo esquina Maipú. Teléfono número 90577 — Vermouth y noche: Náufragos y Ladrones de tierras.

COUSIÑO. — San Ignacio número 1249. — Teléfono número 50637 — Rotativo: La historia se hace de noche, La virgen que forjó una patria y Agregados.

CHILE. — Avenida Recoleta número 2104. — Teléfono número 60728. — Rotativo: Qué lindo es Jalisco, Si yo tuviera un millón.

DIECIOCHO. — Dieciocho número 14 — Teléfono número 83778 — Vermouth y noche: Esta noche bombardeamos Calais, El cisne negro y Noche: Concurso Mejoral.

DELICIAS. — Avenida Bernardo O'Higgins esquina de San Alfonso. — Rotativo: El cisne negro y Ahí está el detalle.

DIEZ DE JULIO. — Avenida 10 de Julio N.o 319. — Teléfono N.o 80830. Rotativo: Escuela de caballeros, Hoy es mañana y El hombre que no murió.

ESMERALDA. — San Diego número 935. — Teléfono número 64303 — Rotativo: Aventuras de Marco Polo, Las tres glorias y El crimen del cuarto azul.

EXCELSIOR.— Avenida Independencia número 1070 — Teléfono 64631. — Rotativo: El hombre que no murió, Nana y Serial Capitán América.

FRANKLIN. — San Diego número 2117. — Teléfono número 50754 — Rotativo: Aventuras de Marco Polo, Vigilantes aéreos, Noche misteriosa, 1.a La diosa blanca y Agregados.

HOLLYWOOD. — Avenida Irarrázaval N.o 2900 — Teléfono N.o 42389 Vermouth y noche: Náufragos y El cantor nocturno.

INDEPENDENCIA. — Avenida Independencia N.o 373. — Teléfono 62702 Rotativo: Aventuras de Marco Polo, Las 3 glorias, Crimen del cuarto azul y Tarzán el indomable, 1.a.

IMPERIAL. — San Diego número 1344. — Teléfono número 51112 — Rotativo: Semidioses de barro, El hombre que no murió, Capitán América. Noche: Gran festival artístico en honor de la Juventud Independiente de Chile.

ITALIA. — Avenida Bilbao esquina Avenida Italia — Teléfono N.o 41883 Rotativo: La casta Susana, Las tres glorias y Furia en la frontera.

IDEAL CINEMA. — Mapocho número 4117. — Teléfono número 92188 — Rotativo: Alma gitana, Mi Lupe y mi caballo y Mar del Plata.

LO FRANCO. — Carrascal 4604 — Teléfono número 72705. Rotativo: Pacto de sangre, El sargento York y Agregados.

METRO. — Bandera con Unión Central. — Teléfono número 83361 — Matinée, vermouth y noche: La luz que agoniza.

MINERVA. — Chacabuco número 778 — Teléfono número 91464 — Rotativo: Hoy es mañana, La venganza del hombre invisible, Los compadres de Hitler, 1.a La Diosa blanca y Noticiarios Paramount e inglés.

MONUMENTAL. — Avenida Bernardo O'Higgins 3942 — Teléfono 91555 — Rotativo: Las aventuras de Marco Polo y El crimen del cuarto azul.

MANUEL RODRIGUEZ. — Plaza M. Rodríguez — Teléfono número 66971 Rotativo: Aventuras de Marco Polo, Las 3 glorias y Agregados.

MIRAFLORES. — Miraflores número 378. — Teléfono número 30909 — Sesiones continuadas: Socios profanos, La comedia humana y Noticiario chileno.

NACIONAL. — Avenida Independencia N.o 801 — Teléfono N.o 63568 — Rotativo: La casta Susana, Náufragos y El valle del olvido.

NORMANDIE. — Avenida Bernardo O'Higgins 139 Teléfono 87749. — Matinée, vermouth y noche: La espía de Argel.

NOVEDADES. — General Korner esq. Av. Portales Teléfono 44594. — Vermouth y noche: Paraíso perdido y La dama de las Camelias.

O'HIGGINS. — San Pablo esquina Cumming. — Teléfono número 86929 Rotativo: La casta Susana, El valle del olvido y Dos tortolitos.

ORIENTE. — Avenida Providencia esquina P. Valdivia — Teléfono 41345 Vermouth y noche: El mujeriego.

PORTUGAL. — Avenida Portugal con 10 de Julio — Teléfono N.o 51473 — Vermouth y noche: Náufragos y El cantor nocturno.

PRINCESA. — Avenida Recoleta 345 — Teléfono número 85202 — Rotativo: En la vieja Oklahoma, El matador de venados y 2.a Isla salvaje.

PRINCIPAL. — Ahumada número 162. — Teléfono número 83572. — Rotativo: Comedia por Longdon en Pista equivocada, Héroes de la prensa y Bailarinas del agua.

PROVIDENCIA. — Avenida Manuel Montt 62. — Teléfono N.o 46073. — Rotativo: La casta Susana, Hoy es mañana y Agregados.

RADIO CITY. — Huérfanos número 1055 — Teléfono número 66421 — Rotativo: Secretos de Scotland Yard.

REAL. — Compañía número 1040. Teléfono número 65555 — Matinée, vermouth y noche: Triunfo sin gloria.

RECOLETA. — Avenida Recoleta número 597. — Teléfono número 63874. Rotativo: Aventuras de Marco Polo, Cuatro plumas y La novia está loca.

RIALTO. — Avenida Pedro de Valdivia N.o 3246.— Teléfono 41667 — Rotativo: El cisne negro, Semidioses de barro y Agregados.

REPUBLICA. — Avenida República número 239 — Teléfono N.o 93613.— Rotativo: Alma gitana, Vigilantes aéreos y México lindo.

SANTIAGO. — Merced número 639. — Teléfono número 32888. — Matinée, vermouth y noche: China Poblana.

SELECTA. — Chacabuco número 1178. — Teléfono número 92194 — Rotativo: La dama de las Camelias, Ahí está el detalle y Un día de guerra en Rusia.

SANTA LUCIA. — Avenida Bernardo O'Higgins esq. San Isidro. Tel. 61379. Matinée, vermouth y noche: El mujeriego.

VALENCIA. — Plaza Chacabuco. — Teléfono número 61557 — Vermouth y noche: Naná y La maravilla del toreo.

VICTORIA. — Huérfanos esquina San Antonio. — Teléfono número 30021 — Rotativo: La vida inútil de Pito Pérez.

EDICION DE 16 PAGINAS

LA NACION

(EMPRESA PERIODISTICA "LA NACION" S. A.

ULTIMA PAGINA DE ESTA EDICION

AGUSTINAS 1269.- CASILLA 81 D

SANTIAGO DE CHILE, MIERCOLES 11 DE ABRIL DE 1945

PRECIO EN TODO EL PAIS: UN PESO

ACTIVIDADES GREMIALES

UNION MUTUAL DE CHOFERES DE TAXIS ESTACION MAPOCHO

Esta organización mutualista, celebrará mañana, el segundo aniversario social de su fundación, en el Estadio de Quilicura, acto que servirá además para verificar la bendición del estandarte social de la institución.

A fin de darle realce a este aniversario, el directorio de la Sociedad, ha invitado a diversas personalidades, como asimismo a dirigentes de instituciones congéneres.

ASAMBLEAS DE TRABAJO

SINDIC. INSTALADORES TECNICO-ELECTRICISTAS. — Reunión de directorio hoy, a las 19 horas, en el local de costumbre.

SINDICATO DE PELETEROS. — Reunión general hoy, a las 20.30 horas, en el local de Serrano 232.

COOPERATIVA "MIGUEL ANGEL". — Reunión de Consejo y Cooperados hoy, a las 20 horas, en el local de Nataniel N.o 1910.

SINDICATO DE CHOFERES. — Reunión general hoy, a las 16 horas, en el local de Cochrane 49-A.

COOPERATIVA "MEXICO". — Reunión de Consejo mañana, a las 20 horas, en el local de Constantino N.o 846.

SINDICATO DEL ARTE CULINARIO. — Reunión de directorio hoy, a las 15 horas, en el local de costumbre.

CENTRO "PEDRO AGUIRRE CERDA". — Esta institución, cita en carácter de urgente, para hoy, al socio don Manuel Romero, en el local de Monjitas N.o 381 (altos).

SINDICATO DE MATRONAS N.o 1. — Se cita a asamblea de elección del nuevo directorio para hoy, a las 17 horas. Se encarece la asistencia.

ASOCIACION NACIONAL DE AFEC-

ACTIVIDADES DE LA CTCH. Y LA FEDERACION INDUST. FERROVIARIA

HOY SESIONA DIRECTIVA DE LA CENTRAL. — DELEGACION OBRERA A LA CONFERENCIA DE SAN FRANCISCO SOLICITAN LOS FERROVIARIOS

A las 11 horas de hoy sesionará el Consejo Directivo Nacional de la CTCH., en Santo Domingo N.o 1837. Tratará, entre otros asuntos de interés, los siguientes: estudio del Consejo Superior del Trabajo sobre la sindicalización campesina; conflicto de Chuquicamata y conmemoración del 1.o de Mayo.

Ha sido invitado a la reunión el secretario general de la Federación Nacional Industrial de Trabajadores Agrícolas.

CONFERENCIA DE SAN FRANCISCO

La Federación Industrial Ferroviaria de Chile ha dirigido una comunicación a S. E. el Presidente de la República, por medio de la cual solicita al Excmo. señor Ríos, que se incluya representación obrera en la delegación chilena a la Conferencia Internacional que se realizará en San Francisco.

En su nota, la entidad indicada expone que cumple un deber al hacer llegar a S. E. "el deseo especial de los ferroviarios del país en orden a que en la delegación chilena a la citada reunión internacional sea incluida una representación obrera, en reconocimiento al rol que los trabajadores han tenido en los últimos acontecimientos mundiales y cuyas repercusiones para el futuro serán consideradas en esta histórica conferencia de los pueblos libres".

Más adelante, la Federación Ferroviaria hace notar que los Gobiernos de Estados Unidos y México han integrado sus delegaciones con auténticos personeros de las fuerzas del trabajo. Firman los señores Humberto Soto, presidente y Oscar Aguayo, secretario de relaciones.

REUNION EN SINDICATO PROF. DE PELETEROS

El Sindicato Profesional de Peleteros celebrará hoy, a las 20.30 horas, una reunión general de socios, en el local de Serrano N.o 232, a fin de tratar los diversos problemas a que está abocado en la actualidad el gremio.

El punto de importancia es escuchar la cuenta que se dará sobre la reunión celebrada con los patrones en la Inspección General del Trabajo.

TOS A LA CAJA DE LA HABITACION. — Sesión general de delegados hoy, a las 20.30 horas, en el salón social de la Población Mac Iver. Se tomaron acuerdos sobre la próxima concentración en Valparaíso.

VELADA EN SOCIEDAD DE PELUQUEROS

La Sociedad Unión de Peluqueros, llevará a efecto mañana, a las 21 horas, una velada artístico-cultural, a cargo del Conjunto Artístico "Libertad Lamarque", en el local social de calle Santa Rosa N.o 555.

A este acto, la directiva de la Sociedad, invita en forma cordial a los vecinos del barrio, como asimismo a las instituciones congéneres.

CURSOS RAPIDOS DE CONTABILIDAD

Se mantiene abierta la inscripción para los cursos rápidos de Contabilidad (uno de ellos dominical), Redacción Comercial, Aritmética Comercial, Taquigrafía, Dibujo Técnico Lineal y Escritura a Máquina al tacto, del Instituto de Ramos Técnicos, ubicado en Serrano N.o 32, altos.

Las clases del curso dominical de Contabilidad se iniciarán el próximo domingo, a las 9.30 horas; las de los demás ramos empezarán en breve, y las de Mecanografía en el momento que lo deseen los interesados.

La enseñanza está a cargo de profesores especializados. Se cubren muy bajos derechos para el profesorado.

FEDERACION DE OO. DE IMPRENTA

La Federación de Obreros de Imprenta de Chile cita en carácter de urgente, para hoy a las 20 horas, en el local de calle San Francisco 864, a todos los prensistas de pedal, a fin de estudiar sus respectivas categorías.

Por otra parte, la secretaría de la FOIC. nos ha enviado una comunicación en la cual da cuenta de que en la asamblea celebrada el domingo se hizo presente una comisión de la Unión de Sindicatos Gráficos, quienes eran portadores de la suma de $ 2.800 como ayuda a los operarios en huelga de la Imprenta Unitaria.

ENTREVISTA CON EL COMISARIO GRAL. DE SUBSISTENCIAS

Dirigentes de la Junta Central de Panificadores, de Sindicatos del gremio y los señores Roberto Pérez Núñez y Juan López, se entrevistaron ayer con el Comisario General de Subsistencias y Precios, señor Salas, y con el Comisario Departamental, señor Iunge tratando sobre la clausura de algunas panaderías, realizada últimamente, a fin de que pueda aplicarse el requisamiento y la explotación de dichos establecimientos, ya que la cesantía obrera afecta seriamente a muchos hogares.

Se nos informa que el Jefe del Comisariato, señor Salas, ordenó el estudio de las disposiciones legales pertinentes.

ASAMBLEA GENERAL CELEBRAN MAÑANA CHOFERES DE TAXIS

El Sindicato Profesional de Choferes de Taxis celebrará mañana, a las 16 horas, una reunión general de socios, en el local de calle Cochrane N.o 49-A, a fin de debatir y tomar acuerdos con referencia a los problemas que necesita agitar este gremio.

La discusión en esta reunión, principalmente girará alrededor de un documentado informe del directorio del Sindicato y que será dado a conocer por su presidente, don José Imáñez.

CONF. DE PELUQUEROS

La Confederación de Peluqueros de Chile, celebrará hoy, a las 21.30 horas, una reunión de su consejo directivo nacional, en el local de calle Puente N.o 765, a fin de tratar los acuerdos adoptados en el 7.o Congreso Nacional del gremio, celebrado recientemente en la ciudad de Rancagua.

SOCIEDAD IGUALDAD Y TRABAJO

Hoy miércoles 11, se llevará a efecto en los altos de esta Sociedad, auspiciada por la Propaganda Cultural Norteamericana, a las 21.30 horas, un corto programa de películas de fines educativos y deportivos y extensión cultural, por lo cual este directorio invita a todos los socios, familiares y vecinos del barrio a tan interesante programa cultural. Entrada gratis.

Doctor
SAAVEDRA
GALVEZ 178
FONO 66811

OPTICA
ALDUNATE Y CIA.
ANTEOJOS COMPOSTURAS
Exacto despacho de recetas oculistas.
ARTURO PRAT 32-A
FONO: 66121

INDUSTRIAS Y COMERCIO

EL MERCADO DE VALORES

Muy reducido fué el movimiento que tuvo ayer la Bolsa de Comercio de Santiago, alcanzando tan sólo a $ 2.840.000 nominales en bonos, a $ 1.900 oro y a 47.567 acciones el volumen de las operaciones efectuadas.

Durante el día, los valores más negociados fueron Caja 6 3/4, Pavimentación 7-1, Lota, Chañaral, Electricidad Industrial Cemento Melón, Interoceánica y Cristalerías.

Se produjeron en total 31 fluctuaciones, 11 de alza y 20 de baja.

El mercado cerró flojo y de baja.

REMATE DE ORO Y ACCIONES

Hoy, después de la primera rueda, se rematarán $ 339.300 oro, y a las 16 horas, por los minimums que se indican, los siguientes títulos:

9 Paños Tomé, mín. $ 41; 1.000 Carahue, mín. $ 1.50; 40 y 2 Disputadas, mín. $ 9; 500, 500, 500 y 500 Marítima de Chile, mín. $ 18; 10.000 Deuda Interna 7-1%; 1.000 Aceites, mín. $ 14; 49 Pizarreño, mín. $ 39 1/2; 50 y 22 Oploca, 33 Pizarreño, mín. $ 38; 7 Copec, 33 Recuperadora, 50 Marga Marga, 12 Lamifún, 50 y 39 Indac, mín. $ 17; 12 Lamifún, mín. $ 28; 42 L. Penco, mín. $ 20; 30 Caupolicán, mín. $ 46; 26 Pizarreño, mín. $ 38; 100 Cons. Vida, mín. $ 200; 20 P. Tomé, mín. $ 80; 50 Cristales, mín. $ 42; 8 Madeco, mín. $ 27; 100 y 33 Vidrios, mín. $ 11; 35 Punitaqui, mín. $ 26 1/2; 7 Tellúes Salto, 33 Copec, 5 Stade Francais, 4.000 Livingston y Huidobro, mín. $ 30, en lotes de 1.000 acciones con derecho al total; 30 y 5 Vapores, 20 y 7 Banco Sud Americano.

OPERACIONES EFECTUADAS AYER

PRIMERA RUEDA

35000	Deuda 7-1	84
28000	Pavimentación 7-1	83 1/2
100000	Municip. 7-1	69
700000	Caja 6 3/4	68 3/4
422000	Caja 6 3/4, 1934	70 3/4
71000	Hip. 6-1	69 1/2
100	Banco Español	252
2500	Lota, Myo. 3, Ex. div.	72
500	Punitaqui, Myo. 3	28 1/2
200	Cartones	35 1/2
1800	Elect. Ind., Ex. div.	58 1/2
1000	Mademsa, Myo. 3	15
1000	Madeco	29
25	P. Concepción	41
500	P. Tomé	42 1/2
800	Tej. Salto, Myo. 3	33 1/2
100	Telégrafo	18 1/2
500	V. Unidas	26
700	Yarur, Myo. 3	133
300	Yarur, Myo. 3	132

OPERACIONES FUERA DE RUEDA DE LA MAÑANA

130000	Deuda Int. 7-1	84
20000	Pavimentación 7-1	83 1/2
2400	Disputadas, Abr. 19	10 1/2
800	Punitaqui, Abr. 19	28 1/4
900	Tocopilla, Abr. 19	25
200	Oruro, Abr. 19	74
700	Cartones	35 1/2
2000	Cemento Melón	91 1/2
100	Cervezas	80
1	Club Hípico	41000
1500	Interoceánica, Myo. 3	60
500	Lamifún, Abr. 9, OD.	29
1100	Mademsa, Myo. 3	15
500	Maderas H., Myo. 3	98
1000	Muelles, Myo. 3	36 1/2
200	Tattersall	270
2500	Vidrios, OD.	10 3/4
500	Vapores, Abr. 19	151 1/2

SEGUNDA RUEDA

1000	Oro	875
10000	Deuda 7-1	84
320000	Pavimentación 7-1	83 1/2
100000	Pavimentación 7-1, OD.	83 1/2
245000	Caja 6 3/4	68 3/4
10000	Hip. 6-1	69 1/2
150	Banco Hipotecario	365
100	Banco Hipotecario, OD.	365
120	Banco Chile, OD.	535
1000	Chañaral, Abr. 19	8
1000	Chañaral	8
4000	Chañaral, Abr. 19	8
1400	Tocopilla, Abr. 19	25
500	Interoceánica, Abr. 19	60
200	P. Tomé	40 1/2
300	Tej. Salto	33
21	Volcán	70

FUERA DE RUEDA DE LA TARDE

900	Oro	875
40000	Hip. 6-1	69 1/2
100	Banco Chile	535
100	Banco Crédito	50
300	Debentures	68 3/4
1000	Lota, Px.	71 1/2
100	Lota	71 1/2
1900	Lota, Px.	72
1000	Lota, Px., OD.	72
600	Patiño, Px.	580
900	Cervezas	80
2600	Cristales, M.	45
250	Viñas Unidas	26

BOLSA DE CORREDORES DE VALPARAISO

PRIMERA RUEDA

10000	Deuda 7-1	84
31000	Valp. 6-1	70
1100	Lota, Myo. 3	72
100	Lota, Myo. 3	71 1/2
33	Alcoholes	16
1000	Cartones	35 1/2
200	Copec, Myo. 3	33 1/8
500	Fcp. Abr. 19	38
21	Muelles Vergara	36 1/2
600	Muelles Vergara	36 1/4
100	Sed. Viña	39
26	Vapores, OD.	150
86	Seg. Trasandina	41

SEGUNDA RUEDA

50000	Caja 6 3/4	69 3/4
100	Gas Antofagasta	39
200	Interoceánica, Myo. 3	60
100	P. Tomé	42 1/2
160	Universo, Myo. 3, OD.	32
200	Vapores, Myo. 3	151 1/2

FLUCTUACIONES

SUBIERON

BONOS:
Debentures 69 a 68 3/4.
BANCOS:
Chile 533 a 535.
Italiano 168 a 169.
MINERAS:
Disputadas 10 3/8 a 10 5/8.
INDUSTRIALES:
Copec 32 3/4 a 33.
Gas Stgo. 60 a 61.
Mademsa 14 3/4 a 15.
P. Tomé 42 1/2 a 43.
Sed. Viña 38 1/2 a 39
Telégrafo 18 a 18 1/2.
Universo 29 3/4 a 32.

BAJARON

ORO:
880 a 875.
BANCOS:
Español 253 a 252.
MINERAS:
Lota (X. D.) 75 a 72.
Punitaqui 28 1/2 a 28 1/4.
INDUSTRIALES:
Alcoholes 17 5/8 a 17 1/2.
C. Melón 92 a 91.
Cervecerías 80 1/2 a 80.
Cola 28 1/2 a 28.
E. Industrial (X. D.) 60 a 58 1/2.
Gas Antof. 40 a 39.
M. Hernández 100 a 98.
Muelles 37 a 36 1/2.
Sanitas 78 a 77.
Sofruco 24 3/4 a 24.
Sonavela 22 a 21 1/2.
Tattersall 271 a 270.
Vapores 153 a 152.
Vidrios 11 a 10 3/4.
Yarur 135 a 132 1/2.
SEGUROS:
Transandina 43 a 41.

FARMACIA DE TURNO
PERMANENTE HASTA LA UNA DE LA MADRUGADA
Andrade
DELICIAS 2902 - FONO 92340

COTIZACIONES AL CIERRE

Oro 875 t.
BONOS:
Deuda Int. 7-1, 84 c.
Garantía F. 7-1, 83 c.
Paviment. 7-1, 83 1/2 c.
Mun. Stgo. 7-1, 69 c.
Caja 6-3/4, 68 3/4 c.
Hip. 6-1, 69 1/2 c.
Hip Valp. 6-1, 70 v.
Debentures 68 3/4 t.
BANCOS:
Chile 535 t.
B. Crédito 50 t.
Español 252 t.
Hipotecario 365 t.
Italiano 169 c.
MINERAS:
Bellavista 6 1/2 vp.
Chañaral 8 vm.
Disputadas 10 5/8 cp
Lota X|D, 72 tp.
Oruro 74 tm.
Patiño 580 cp.
Punitaqui 28 1/4 cm.
Tocopilla 25 cm.
GANADERAS:
Cisnes 45 vc.
Rupanco 91 cc.
INDUSTRIALES:
Alcoholes 17 1/2 vc.
C. Melón 91 vc.
Cervecerías 80 tc.
Cic 36 vm.
Club Hípico 41.000 t.
Cola 28 vc.
Co. Industrial 59 vc.
Copec 33 cp.
Cristales 45 cm.
Electr. Indust. X. D., 58 1/2 cp.
Fiap 38 tV.
Gas Stgo. 61 cc.
Gas Antof., 39 tV.
Interoceánica 60 cm.
Lamifún 39 tm.
Madeco 29 cc.
Mademsa 15 tp.
Maderas Hdez. 98 tp.
Mecánica 36 vc.
Muelles 36 1/2 tp.
P. Concepción 41 tc.
P. Tomé 43 cp.
P. y Cartones 35 1/2 cc.
Pizarreño 40 1/2 cp.
Recuperadora 10 vp.
Ref. de Viña 110 1/2 n
Renta Urbana 203 n.
Sacos 55 vc.
Sanita 77 vc.
Sed. Viña 39 tV.
Sofruco 24 vc.
Sonavela 21 1/2 vc.
Tattersall 270 tc.
Tej. Salto 33 cc.
Telégrafo 18 1/2 tc.
Universo 32 tcV.
Vapores 152 cp.
Vestuarios 22 vc.
Vict. Pte. Alto 45 n.
Vidrios 10 3/4 vp.
Viña C. y Toro 36 n.
Viña La Rosa 24 vc.
Viñas Unidas 26 tc.
Volcán 70 vc.
Yarur 132 1/2 cp.
Zig Zag 25 1/2 n.
SEGUROS:
Marítima 120 vc.
Tucapel 90 cc.

ORO ... 875
BONOS ... 1.00
ACCIONES ... 47.56

INFORMACIONES DE INTERES SOBRE SOCIEDADES ANONIMAS

TITULOS, CIERRE REGISTRO, DIVIDENDOS Y CITACIONES

Electricidad Industrial, marzo 26 a abril 9. Neto $ 1.50. Abril 10, n
Banco de Chile.
Cintolesi. Neto $ 1. Abril 10, en Agustinas 972.
Lota. Mzo. 15 a Abr. 10 Neto $ 3.40 Abr. 10 en Banco de Chile.
Gente Grande. Neto $ 4.25. Abril 10, en Banco Londres.
Perfetti. Mzo. 12 a Abr 10. Neto $ 0.50. Abr. 11 en Prat 863, Valpo.
Patiño Mines, abril 1.o a abril 14 Dils. 0.75 Abril 14 (rebajar impuesto)
Punta de Lobos, Mzo. 20 a Mzo. 27. Neto $ 1.275, Abr. 16 en Banco Sud Americano.
Sederías Chile, Abr. 10 a Abr. 16, Neto $ 1.00, Abr. 16 en Central N.o 48.
Sonavela, abril 9 a abril 16. Neto $ 1.03. Abril 16 en Banco Español.
Manganesos Atacama, Abr 9 a Abr 16, Neto $ 1.70, Abr. 16 en sus oficinas.
Cic, abril 5 a abril 14. Neto $ 1.70. Abril 16 en Banco Español.
Lozas Penco Abr. 9 a Abr. 16. Neto $ 0.85 Abr. 16 en Bco. Español.
Interoceánica, abril 7 a abril 10. Neto $ 4.25. Abril 20, en sus oficinas.
Lamifún, abril 14 a abril 25. Neto $ 1.70. Abril 26, en sus oficinas.
Mademsa, abril 9 a abril 29. Neto $ 1.00. Abril 30, en Banco de Chile.
Mademsa, abril 9 a abril 29. Ext. $ 1.20. Abril 30 (pagar nueva emisión).
Aysen, Abril 7 a Abril 11. Por dividendo.
Río Negro, Mzo. 4 a Abr. 13, J. Ext. Abr. 10, en sus oficinas.
Marga Marga Abr. 4 a Abr. 12 J. Ext. Abr. 10 en sus Oficinas.
Austral de Electricidad, abril 6 a abril 13. J. Ord. Abril 13, en sus ofic.
Alcoholes abril 6 a abril 15. J. Ord. Abril 16 en sus oficinas.
Renta Urbana, abril 6 a abril 15. Por dividendo.
Cristalerías Giraudo, abril 11 a abril 16. J. Ord. y Ext. Abril 16.
Cervezas, abril 5 a abril 18. Por dividendo.
Sofruco, abril 11 a abril 17. J. Ord. y Ext. Tratar aumento capital.
Merceditas, abril 12 a abril 19. J. Ord. Abril 12, en sus oficinas.
Fasom, abril 18 a abril 23. J. Ord. Abril 23, en sus oficinas.
Punitaqui, abril 10 a abril 30. J. Ord. Abril 30 en San Martín 330.
Cic abril 5 a abril 14. Plazo suscripción y pago, abril 16 al 20.
La Rural, Abril 11 a Abril 16. Emisión 40.000 accs. de $ 100 (3 x 1).
Plazo suscripción del 12 de abril al 12 de mayo y dividendo extraordinario.
Lechera Graneros, abril 12 a abril 15. Emisión 180.000 acciones de $ 20 (3x22). Plazo, suscripción y pago, del 15 al 30 de abril.
Mademsa, abril 19 a abril 29. Desde abril 9 se transan ex cría y dividendo. Ordinaria y extraordinaria.
Universo, abril 15 a abril 30. Emisión 200.000 acciones de $ 20. Plazo suscripción y pago, del 15 al 30 de abril.

MATADERO MUNICIPAL

ENCIERRA DE ANIMALES Y PRECIO DE LA CARNE EN VARA

Bueyes	15		id. de 2.a	$ 6.80	$ 7.—
Novillos	503		id. de 3.a	6.40	6.60
Vacas	102		Terneros, 1.a clase	9.00	9.60
TOTAL	620		id. de 2.a	8.60	8.80
En Vara	3		Corderos, 1.a clase	9.60	10.00
TOTAL	623		id. de 2.a	9.20	9.60
Terneros	104		id. de 3.a	8.80	9.20
Vivos	0		Cordero Magallanes	$ 9.—	
En Vara	9		Cerdos, 1.a clase	9.60	9.80
TOTAL	113		id. de 2.a	9.20	9.40
Corderos	1136		id. de 3.a	8.80	9.00
Vivos	103				
En Vara	172				
TOTAL	1411				
Cerdos	448				
Vivos	7				
En Vara	0				
TOTAL	453				
Buey 1.a clase	$ 7.20	$ 7.40			
id. de 2.a	6.80	7.—			
id. de 3.a	6.40	6.60			
Novillos 1.a clase	7.40	7.60			
id. de 2.a	7.—	7.20			
id. de 3.a	6.60	6.80			
Vaca, 1.a clase	7.20	7.40			

ALAMBRE CAÑERIA METAL DESPLEGADO
S. SACK
SAN PABLO 1179
MORANDE 817

Mañana, Jueves,
REMATE
DE
OBJETOS VARIOS
en OFICINA MATRIZ de la
CAJA DE CREDITO POPULAR
Pasaje Capuchinas 762 esquina San Pablo 1130
PRESTAMOS de AGOSTO de 1944, vencidos en FEBRERO del año en curso correspondientes a
OFICINA MATRIZ
y SUCURSAL N.o 2
EXHIBICION
HOY: de 9.30 a 15 horas

GERMAN FUENZALIDA N.
AV. O'HIGGINS 1684 — CASILLA 3155
TELEFONO 89319

REMATE FISCAL
POR ORDEN DE LA DIRECCION GENERAL DE APROVISIONAMIENTO DEL ESTADO
167 Y 200-AV.MATUCANA-167 Y 200
(INTERIOR)
EL VIERNES 13 DEL PTE. A LAS 10 HORAS
—: HAY :—
AVDA. MATUCANA 200.—1 automóvil "Essex Super Six". Partida de rieles; tubos de fierro; 4.000 kilos de porotos cosecha 1944, sin envase.
AVDA. MATUCANA 167.—Barras de fierros tirantes para puentes de 1 1/4" x 10 metros, 1 1/2 x 4 metros; barras de fierro redondo de 1 1/4 x 10 metros; barras fierro T de 6" x 6.90 metros; barras fierro U de 3" x 9.95 metros y 3" x 7.95 metros barras de fierro para claraboyas 3.90 metros largo; barras fierro redondo de 7/8 x 3.60 metros 7/8 por 5.80 metros con ojo; barras fierro redondo de 1" x 7 metros varias dimensiones; estacas de fierro redondo de 1 1/4" x 1.25 metros; partidas de sillas de fierro; tirantes para puentes con sus tuercas; durmientes; líneas férrea; partidas maderas varias; puertas; postigos para id.; puertas de fierro, etc.
GALPONES de 21 metros de largo por 25 de ancho; otro de 11 metros ancho por 8.50 fondo.
NOTA: Queda autorizada la persona que adquiera este material de construcción para dejar los restos que corresponden a la demolición de tabiques de muros de adobe. Esta Dirección General fija el plazo de 30 días para demoler estos galpones y sacar el material de demolición. Queda estrictamente prohibida la venta de material de demolición en el mismo recinto.
Y demás, a la vista desde hoy de 9.30 a 12.30 y de 14 a 17 horas.
Germán Fuenzalida N.
Martillero de Hacienda.

GUIA PROFESIONAL

ABOGADOS

LITTRE QUIROGA
Abogado
Edificio de LA NACION. 3.er Piso
De 15 a 19 horas.
Teléfono 82336.

HUMBERTO SILVA S.
Particiones, nulidades de matrimonio, sociedades. — 17 a 18 horas.
Bandera 52 — Oficina 403 — Tel. 66704.
30 Abr

MEDICOS

STUTZIN
Urinarias — Sexología.
(Impotencia). — Teléfono 61478.
Ex Director Hospital Berlín.
Ahumada 47.
4 Mayo

ABRAHAM WAISSBLUTH
Especialidad: Corazón. Pulmón. Estómago. Hígado. Rayos X.
Avenida República 68.
3—6. Fonos 94092 — 86402.
2 Myo.

RAIMUNDO RATINOFF
Broncopulmonares
Asma, Corazón, Rayos X.
10—6. Agustinas 681. — 82521.
30 Abril.

DR. RAFFO SIVORI
Medicina interna
Rayos X.
Agustinas 661 — Teléfono 31216.
2 Myo.

DOCTOR
THOMPSON SCHWARZENBERG
Metabolismo, impotencia sexual, señoras, glándulas, obesidad, arterioesclerosis, reumatismo, hígado, estómago, intestino. — Merced 486 A. — Fono 83788.
4 Mayo

GASTON RAMIREZ
San Isidro 65.
Piel — Venéreas.
2 Myo.

Dr. ERNESTO ONFRAY BARROS
Medicina Interna.
Erasmo Escala 1835.
(entre A. Barroso y Cienfuegos)
Tel. 84348.
Diariamente de 14 a 16 horas.
18 Abril

Dr. DRINBERG
Enfermedades niños.
Consultas: 8.30 a 5.
Compañía 3033 — Fono 90188
28 Abril

Dr. CASTAÑON
Exclusivamente pulmón.
Consultas: 6 a 7.
Agustinas 1269. Edificio LA NACION
4.o Piso

Dr. GORGEWSKY
Rayos X.
Broncopulmonares, Estómago, Hígado. Diabetes.
Almirante Barroso 57 — 2 a 5.
26 Abril

Dra. LUISA PACHECO P.
Médico Cirujano.
Especialista enfermedades de señoras y niños.
De 1 a 3.— Nataniel 475. Fono 86762

ERNANI PARODI
Piel — Sífilis — Venéreas.
Arturo Prat 177.
20 Julio

DOCTORA BEHM
Ahumada 47.
12 Julio

CLINICAS

CLINICA HOMEOPATICA
Pensionado médico.
Doctor Ramón Pineda
Piezas 1.a, 2.a.
Ejército 260.
Teléfono 84319.
16 Abril

DENTISTAS

Dr. HECTOR PACHECO P.
Extracciones difíciles, puentes, placas modernas.
De 2 a 7. Edificio LA NACION
Agustinas 1269. — Teléfonos: 82223 — 47506.

OPTICOS

OPTICA OSCAR HAMMERSLEY
Anteojos.
Bandera 290.
4 Mayo

MATRONAS

BLANCA FISHER
Agustinas 2408
Teléfono 92788.
15 Abril

MERCEDES DARRIGRANDI
Estudios extranjero
Ultimos adelantos
Avenida Holanda 335 — Cerca Irarrázaval
4 Mayo

BLANCA PINEDA
Consulta gratis.
Recibe pensionistas.
San Diego 267.
30 Abr.

SEÑORA MORAL
Embarazo toda época.
Tratamiento casos urgentes.
Monjitas 421. Depto. 9. Fono 31894
30 Abril.

SEÑORA MATUS
Atiende enfermas provincias
Tratamientos especiales.
Agustinas 1758.
Teléfono 81105.
16 ab.

MATERNIDAD
"LUISA KAPLAN"
ARTURO PRAT 139
Servicio Médico Permanente
TELEFONO 83128

KALEIDOSCOPIO
FIGURAS CELEBRES Y HECHOS FAMOSOS
por WALTERIO MILLAR

"EL CALEUCHE" (4)

Cuando el pescador estuvo cerca del extraño anciano, este le refirió que en el barco varado había un centenar de infelices que, acosados por el hambre y la sed, no habían tenido fuerzas para desembarcar e invitó a Jovino a subir a un bote que había allí cerca para ir en socorro de los náufragos. El pescador le siguió con entusiasmo pensando en el bien que iba a hacer, y el bote se alejó con rapidez sorprendente. Sólo en esos momentos, a las últimas claridades de la tarde, observó el joven que su acompañante tenía una pierna doblada hacia atrás.

En un instante, el bote le puso frente a sus compañeros que observaban desde la isla, la distancia era tan corta que a gritos les llamó por sus nombres, pero quedó asombrado al ver la cara de espanto que ponían, como que oían sus gritos pero que nada veían. Entonces lo comprendió todo: había sido raptado por los Brujos del Caleucie, y poniéndose de pié intentó huir, pero ahora se vió rodeado de una decena de sujetos exactamente iguales que se lo impedían. Uno de ellos tomó la palabra y le dijo:

"Nada debes temer. Lo que ocurre es que en este momento tú, el barco y nosotros, nos hallamos bajo la influencia del "Challanco", espejo mágico que hace invisibles a los hombres y a las cosas".— (Sigue).

TARZAN (1235) VICTIMA

Por Edgar Rice Burroughs